PANTUR
EL MUNDO EN SUS MANOS
¿VIAJA?
LE ESPERAMOS
EN AV. 16 de Julio 1551

PRESENCIA

MATUTINO FUNDADO EL 28 DE MARZO DE 1952
AÑO XXVI- Nº. 6.785- LA PAZ, BOLIVIA, VIERNES 29 DE ABRIL DE 1977- 26 PAGINAS- $b. 2.00

PANTUR
EL MUNDO EN SUS MANOS
AGENCIA DE VIAJES
Tel. 23147

Comisión viajó a París

Lechín: hay interés en financiar más de 50 proyectos industriales

Grupos financieros internacionales reunidos alrededor del Grupo Consultivo del Banco Mundial , al cual acudirá Bolivia esta semana en pos de apoyo para un centenar de proyectos industriales, han manifestado interés en más de la mitad de éstos , según declaró el Ministro de Planeamiento y Coordinación , Gral. Juan Lechín.

El Ministro, quien formuló declaraciones poco antes de viajar a París para la reunión que ese Grupo Consultivo ha organizado en favor de Bolivia, señaló que el interés por financiar proyectos bolivianos fue manifestado al Banco Mundial por instituciones financieras , industriales y bancarias que asistirán a aquella reunión.

Como se anunció, por primera vez Bolivia solicitará un masivo financiamiento de más de 3.100 millones de dólares para poner en ejecución cerca de un centenar de proyectos industriales , agroindustriales , petroquímicos , agropecuarios.

Además de la reunión del Grupo Consultivo , en la que participarán 17 países de Europa y representantes de 10 organizaciones internacionales de financiamiento y cooperación técnica , Bolivia también participará en reuniones con la Banca Comercial y con el Centro Europeo de Cooperación Internacional (CECI) y reuniones con autoridades y empresarios franceses.

FINANCIAMIENTOS BLANDOS

El Grupo Consultivo del Banco Mundial es un mecanismo de coordinación destinado a facilitar y agilizar la asistencia financiera a un determinado país, por varios canales y fuentes multilaterales y bilaterales en condiciones "blandas.

Las sesiones del Grupo Consultivo tendrán lugar los días 2 y 3 de mayo próximo y, según las explicaciones del Gral. Lechín en la reunión estarán representantes de alto nivel de entidades intergubernamentales y de entes financieros privados.

La delegación boliviana expondrá la problemática del país y someterá a consideración cerca de 100 proyectos para ser ejecutados entre los años 1977-1978-1979.

Posteriormente el día 4 de mayo la misión se reunirá con la Banca Privada Internacional, con la participación de alrededor de 60 entidades bancarias de América y de Europa, para hacer conocer la situación económico-financiera nacional y las posibilidades de inversión que ofrece el país en esa materia.

Se hará otra reunión con el Centro Europeo de Cooperación Internacional (CECI) entidad que agrupa a los Gobiernos e importantes empresas e inversionistas de la Comunidad Económica Europea.

Para esta reunión se ha previsto la participación de 100 empresarios europeos.

También se sostendrán reuniones con autoridades del Gobierno francés para establecer sistemas de cooperación.

Como resultado de esas reuniones , se espera la concreción de importantes contratos de préstamos , luego de que estos sean negociados directamente entre el Gobierno y los organismos financieros interesados.

El Ministro aclaró que una de las reglas del Grupo Consultivo del Banco Mundial es que "los préstamos sean negociados en un tiempo razonable y en condiciones adecuadas acordes con la capacidad de endeudamiento del país".

DELEGACION

La delegación que viajó ayer a París, está integrada por el Ministro de Planeamiento y Coordinación, Gral. Juan Lechín Suárez; el Ministro de Finanzas, Carlos Calvo, el Subsecretario de Planeamiento, Enrique García y funcionarios del Banco Central y del Instituto de Financiamiento Externo.

INVERSIONES PARA SIDERURGIA

El Gerente General de la Empresa Siderúrgica Boliviana Tcnl. Carlos Morales , explicará en la Reunión de París el proyecto nacional siderúrgico basado en la explotación del hierro del Mutún.

Lo que se pretende, al exponer el tema en las sesiones organizadas por el Grupo Consultivo del Banco Mundial , es interesar a las entidades de inversión a nivel mundial en la financiación de los planes para desarrollar en Bolivia las industrias del hierro y del acero.

El proyecto está basado en los ricos yacimientos del Mutún, que por su concentración en una sola área y el cálculo de sus reservas en más de 40 mil millones de toneladas métricas de mineral es de los más grandes del mundo.

El informe final sobre el estudio de factibilidad de las industrias del hierro y el acero, será entregado a SIDERSA por la firma consultora Arthur McKee en septiembre de este año. Según se supo , Carlos Morales llevó a París la mayor parte de un adelanto de ese informe para fundamentar sus explicaciones y argumentaciones técnicas . Viajó a Francia el miércoles en la tarde.

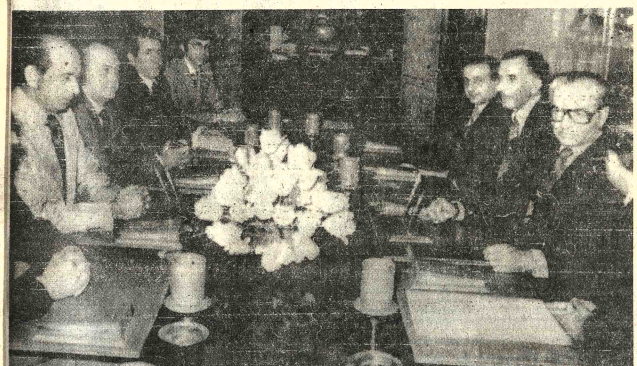

PEREZ EN IRAN.- Teherán 28 (AP).- El Presidente venezolano Carlos Andrés Pérez (izquierda), rodeado de sus colaboradores conversa con el Shá de Irán, primero a la derecha, en la primera ronda de conversaciones entre los dos líderes para considerar problemas sobre el petróleo (Radiofoto AP).

Zaire: Paracaidistas descendieron detrás de las "líneas invasoras"

Idi Amín envió un "escuadrón suicida" contra los rebeldes

KINSHASA, 28 (LATINREUTER).- Paracaidistas del Ejército zairense descendieron hoy tras las líneas enemigas para tratar de apresurar la derrota de los rebeldes que invadieron la provincia de Shaba hace ocho semanas, informó la agencia noticiosa oficial zairense AZAP.

Nueve prisioneros fueron tomados y la operación , que constituye el marco para la primera utilización de los paracaidistas en el conflicto de Shaba, resultó un éxito total, añadió AZAP.

Destaco la agencia que 100 paracaidistas se lanzaron a tierra desde aviones de transporte C- 130 despues de una sesión de planificación estratégica durante toda la noche entre el Presidente Mobutu Sese Seko y el Comandante del Ejército, General Nsinfa Boyeme.

El presidente Mobutu llegó hasta la línea del frente con el Presidente Idi Amin de Uganda, quien hoy se trasladó al Zaire para observar de cerca la lucha que libran los efectivos gubernamentales zairenses , apoyados por una fuerza expedicionaria marroquí, contra la fuerza invasora rebelde.

La visita del Mariscal de Campo Amin siguió a informaciones difundidas por Radio Uganda, según las cuales Amin había enviado un "escuadrón suicida" en ayuda de las fuerzas zairenses de Shaba.

Sin embargo, la agencia noticiosa zairense informó que el Presidente Mobutu había aceptado ofrecimientos de Uganda , Sudán y el Imperio Central Africano sobre aportes de tropas , pero aclaró que esas fuerzas permanecerían por ahora en sus respectivos países de origen hasta que fuesen necesarias.

Indicó AZAP que el lanzamiento de los paracaidistas comenzó a las seis de la mañana , hora local, pero no precisó el sitio del desenso.

Citando fuentes militares la agencia noticiosa indicó que están en marcha otras operaciones importantes, pero no pueden dar detalles de las mismas por razones de seguridad.

Los observadores indicaron que si el informe oficial se ajusta a la realidad de los hechos, ello significaría una intensificación significativa del conflicto, que hasta el momento se había convertido en un avance prácticamente incruento de las tropas gubernamentales contra los invasores rebeldes, que parecen haberse esfumado entre la espesura, tal como vive la mayoría de la población civil de la región.

La decisión de utilizar paracaidistas la iniciativa militar más destacada adoptada hasta el presente en el conflicto, está destinada a permitir a los efectivos reales "destruir al enemigo más rapidamente", indicó AZAP.

Puentes volados en Kayembe y Mutshatsha, en la línea del avance oficial entre Kolwezi y la localidad de Dilolo, junto a la frontera zairense-angoleña, y unos 150 kilómetros al este de Kolwezi , habrían de otro modo demorado el avance , explicó la agencia.

La emisora ugandesa señaló que el Mariscal de Campo y Presidente vitalicio Amin, que llevó consigo a su hijo Moses, de diez años, conferenció con su colega Mobutu Sese Seko.

El Jefe del Estado Mayor de Uganda, General Isaac Lumaco, y el Ministro de Relaciones Exteriores de aquel país, Coronel Juma Oris acompañaron al Presidente.

Hoy el Presidente Mobutu recorrió el frente de combate en Shaba con su colega Amin.

La visita de Amin es considerada como un hecho que realza el respaldo de los países negros de Africa a la lucha del Zaire contra los insurgentes.

Tropas zairenses, apoyadas por efectivos marroquíes de la fuerza de 1.500 hombres enviados por el Rey Hassan Segundo, avanzaban hoy hacia el oeste , desde la ciudad de Mutshatsa, haciendo retroceder a los rebeldes hacia el límite con Angola-- país del que provinieron , según la acusación oficial zairense--, pero según fuentes diplomáticas, su avance se ve ligeramente frenado.

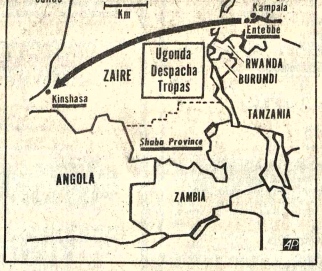

ESCUADRON SUICIDA, 28 (AP).- El Presidente de Uganda, Idi Amín, anunció hoy el envío de un escuadrón suicida para combatir a las fuerzas invasoras al sur de Zaire. El mapa muestra el desplazamiento que siguió el escuadrón (Radiofoto AP).

Papa Paulo VI recibió al Arzobispo de Canterbury

Entrevista constituye nuevo paso hacia la unidad de iglesias Católica y Anglicana

ROMA, 28 (LATIN-REUTER).- El Arzobispo de Canterbury, Donald Coggan, instó hoy al Papa Paulo VI aprobar servicios de comunión conjuntos católico-anglicano, como medida importante hacia la unidad de ambas corrientes religiosas cristianas.

Pero, en una declaración aparte, el Pontífice de la Iglesia Católica aclaró que no tiene la intención de concretar por el momento, esa medida.

Coggan formuló la proposición durante un sermón tras una entrevista de 90 minutos que mantuvo, en el Vaticano, con el Papa. La propuesta del jefe anglicano constituyó una sorpresa para las autoridades del Vaticano quienes indicaron que tendrán que "repensarla".

Coggan indicó, a una congregación anglicana que ya tienen lugar servicios de comunión conjuntos católicos anglicanos.

"Sin esperar la sanción oficial (en algunos casos con sanción oficial local), los católicos reciben los sacramentos de la Sagrada Comunión de parte de Obispos y sacerdotes anglicanos, y también se da el caso a la inversa", agregó Coggan.

"Me aventuro a creer que eso seguirá teniendo lugar de manera creciente, sin perjuicio de que en los más altos niveles se sancione o no" la medida, manifestó el Arzobispo.

Y preguntó: "¿No ha llegado el momento, el momento de Dios, para tal sanción oficial?".

"Creo que llegó", fue la respuesta de Coggan.

Entretanto, en un discurso que pronunció después de entrevistarse con el jefe anglicano, el Papa indicó que los católicos celebraron recientemente la fiesta de San Anselmo, Arzobispo de Canterbury en el siglo X.

"En tales momentos, resulta natural pensar en una plena comunión entre nuestras Iglesias", agregó el Pontífice.

No obstante, agregó que la liturgia para tales hechos son "una profecía de lo que está por venir, es el primer fruto que señala a lo que está por venir". Esa afirmación es considerada como un indicio de que el Papa considera que un cambio como el propuesto no puede darse actualmente.

El Papa habia afirmado anteriormente que "hay un largo camino por recorrer antes de redescubrirnos en el compartir de la Eucaristía, algo que no podemos llevar a cabo hoy debido a la falta de completa unidad de fe".

Los teólogos del Vaticano indicaron que la proposición del Arzobispo anglicano podria provocar un debate dentro de la Iglesia sobre si la necesidad de unidad eclesiástica y evangelismo conjunto superan la política eclesiástica de que la Comunión debe representar una fe total en el catolicismo.

Coggan sostuvo que la división impide la evangelización y que un mundo escéptico pueda decir a anglicanos y católicos: "Habiemos de reconciliarnos cuando ustedes mismos estén reconciliados, y nosotros escucharemos".

Reunión del Grupo Andino se reinicia hoy en Lima

Serán considerados programas automotriz y metalmecánico

LIMA, 28 (LATIN).- Representantes de BOLIVIA, Colombia , Ecuador, Perú y Venezuela debatirán desde mañana aquí los programas metalmecánicos y automotriz, principales acuerdos del Pacto Andino, cuyo plazo de aprobación vence el 30 de junio.

Los delegados reanudarán el vigésimo segundo período de sesiones del Acuerdo de Cartagena, iniciado el 28 de marzo, y aprobaron luego un cuarto intermedio.

El aplazamiento se basó en la necesidad de ampliar la etapa de consultas que estaban realizando técnicos del Pacto Andino con sus respectivos gobiernos, en torno a diversos puntos del temario.

La agenda de trabajo consta de once puntos, estimando una fuente del Acuerdo de Cartagena que se aprobarán entre hoy y el sábado, ya que, dijo "durante la postergación se llegó a acuerdos concretos que no hacen necesario dilatar mucho la sesión".

Agregó que el período de sesiones, será presidido por el representante de Ecuador, Galo Montaño.

El informante consideró como partes principales de la agenda las nuevas asignaciones sobre los programas metalmecánicos y automotriz, cuyo plazo de aprobación concluye el 30 de junio.

Agregó que otro de los temas centrales es el programa de apoyo a BOLIVIA en su calidad de país de menor desarrollo relativo y la codificación de la Decisión 24, sobre tratamiento al capital extranjero, y las propuestas sobre reglamentación de las inversiones que realizan las empresas mixtas (capitales privados y estatales).

Dijo que el temario incluye un plan de acción del Pacto Andino para el próximo trienio, 1977-1979 y el programa de industria de fertilizantes , entre otros puntos menores.

La fuente estimó que "la firme voluntad integracionista" de los países andinos posibilitará que estos aprueben este año, "tal como está previsto", la programación industrial , "base y sostén del desarrollo industrial de la región ".

Por su parte el Ministerio de Integración divulgó aquí el texto oficial del nuevo protocolo del acuerdo de integración subregional que consta de quince capítulos , y 115 artículos aprobado por los países signatarios del Grupo Andino.

Participan de la sesión además de Montaño, Willy Vargas Baca Flor (BOLIVIA), Jose Antonio Urdinola (Colombia), Rafael Durand Rey (Perú) y Reynaldo Figueredo (Venezuela)

YPFB presentó informe en reunión de ARPEL

LIMA, 28, (LATIN).- Un intensa búsqueda de nuevos yacimientos petrolíferos caracteriza actualmente por igual a los países con graves déficits como Brasil y Chile, y a los grandes productores de Latinoamérica, Venezuela y Ecuador.

Así lo sostuvieron los representantes de las empresas estatales Petrobras de Brasil, Petroven de Venezuela, Enap de Chile y CEPE del Ecuador. En la segunda sesión plenaria de ARPEL (Asistencia Reciproca Petrolera Estatal Latinoamericana)

En la sesión de hoy los representantes de Petróleos Mexicanos, Yacimientos Petrolíferos Fiscales de Argentina, ANCAP del Uruguay, Yacimientos Petrolíferos Fiscales de BOLIVIA y Petróleos del Perú, informaron sobre la gestión de sus empresas en 1976.

Sobre la búsqueda de nuevas fuentes de energía, Petrobras informó que invierte diariamente 2 millones de dólares para financiar las operaciones exploratorias tanto en su plataforma continental como tierra adentro.

Por su parte, Venezuela está incrementando sus exploraciones en la Cuenca del Orinoco, para asegurar su dotación de reserva y elevar su producción diaria a 2 millones 800 mil barriles de petróleo crudo.

Mientras tanto, en el extremo austral del continente, Chile ha intensificado sus perforaciones en el Estrecho de Magallanes y espera conseguir resultados alentadores en los próximos 4 años.

Ultimas de la noche

SANTIAGO, 28, (AFP).- Tres personas murieron en un accidente aéreo ocurrido hoy en las proximidades de esta capital, se informó aquí.

Un helicóptero Twin-Bonanza, perteneciente a la Corporación Chilena de Fomento (CORFO), se precipitó a tierra a unos 18 Kms. al sur de Santiago, pereciendo instantáneamente sus tres tripulantes, todos funcionarios técnicos de esa entidad, informó un comunicado de la Fuerza Aérea de Chile.

*****

WASHINGTON, 28, (AFP).- Rosalyn Carter, esposa del Presidente de Estados Unidos, fue operada hoy de un tumor maligno en un seno, anunció la Casa Blanca.

El tumor, descubierto durante una revisión médica de rutina a la que Rosalyn Carter se sometió en el Hospital Naval de Bethesda, fue inmediatamente extirpado por los especialistas, según preciso el portavoz oficial.

Borgonovo está con vida

- Sus secuestradores reiteran exigencia de libertad para detenidos
- Presidente Molina expondrá hoy posición del gobierno ante el caso

SAN SALVADOR, 28 (LATIN).- Los secuestradores del Canciller Mauricio Borgonovo Pohl afirmaron hoy que su rehén se halla vivo y reiteraron su exigencia al gobierno de liberar a 37 detenidos.

En el comunicado número cinco, las autodenominadas "Fuerzas Populares de Liberación" (FPL) advirtieron que el gobierno "sería el único responsable sobre los resultados negativos que pudieran tener" los allanamientos y operaciones de búsqueda que realizan tropas del Ejército.

Borgonovo fue secuestrado hace nueve días y hasta ahora han sido inútiles los esfuerzos de las autoridades por localizar su paradero.

Aunque un comunicado anterior atribuido a las FPL dijo que habían decidido reducir la nómina de detenidos , el documento distribuido hoy afirmó que "en ningún momento se ha planteado la disminución de presos políticos exigidos mediante esta operación".

Las FPL exigieron al gobierno la liberación de 37 presos a cambio de la vida de Borgonovo.

"Tampoco se ha fijado hasta el momento, un plazo fijo para la solución de este problema", dijo el comunicado llegado hoy a varios medios de información.

En llamados telefónicos a los medios de información, un individuo que afirmó pertenecer a las FPL anunció hace cuatro días que los guerrilleros habían emplazado al gobierno a liberar a los detenidos o ejecutarán a Borgonovo en un plazo que expiró a la medianoche de ayer.

"El gobierno de Molina, no solo no ha dado el menor paso hacia una solución positiva de este caso, sino que en abierta contravención a las condiciones fijadas por las FPL para la liberación del señor Borgonovo, el gobierno pone en peligro la situación , dijeron los guerrilleros.

EXPLICACION

SAN SALVADOR, 28 (LATIN).- El Presidente Arturo Armando Molina revelará mañana la posición de su gobierno ante el caso del secuestro del Canciller Mauricio Borgonovo Pohl.

Molina explicará la posición oficial al pueblo salvadoreño, tres días después de transcurrir un plazo en el cual los secuestradores dijeron matarían a Borgonovo si el gobierno no accedía a liberar a varios detenidos.

Las autodenominadas "Fuerzas Populares de Liberación" en lo que se considera su mayor acción contra el gobierno de Molina, secuestraron a Borgonovo hace nueve días y posteriormente lo amenazaron de muerte en caso que no se liberaran a 37 supuestos presos políticos.

Sin embargo los captores se vieron obligados a reducir sus exigencias, cuando el gobierno afirmó que no podría dar cumplimiento a las condiciones impuestas, porque sólo tenía en las cárceles a tres de los nombres de la lista.

Ante el silencio de los captores, la familia de Borgonovo realizaba los máximos esfuerzos por entablar contacto directo con las Fuerzas Populares de Liberación (FPL).

"Tenemos fé en Dios de que Mauricio volverá sano y salvo al seno de la familia, que sufre su ausencia y no pierde la esperanza de alcanzar el objetivo que angustiadamente busca", dijo Carlos Borgonovo, hermano del Canciller.

Gobierno español reconoció a cinco sindicatos comunistas

MADRID, 28 (AFP).- El General Francisco Franco y su política murieron hoy por tercera vez en 1977, cuando el gobierno del Primer Ministro Adolfo Suárez reconoció la existencia legal de cinco centrales sindicales socialistas y comunistas, señalaron los comentaristas de esta capital.

Por el momento sólo permanece en la clandestinidad la CNT (Central Nacional de los Trabajadores), de orientación anarquista, cuyos dirigentes decidieron "esperar un poco", demorando la presentación de estatutos en el Ministerio de Asuntos Sindicales, y por lo tanto el logro de su legalidad.

Las otras "muertes" simbólicas de Franco y su férrea dictadura de 40 años que señalaron los observadores fueron la aprobación por las Cortes de una ley que instituye un Congreso democráticamente elegido, el 15 de junio próximo, y la legalización anterior de los partidos de izquierda marxista en España.

La disposición de hoy pone fin al monopolio de cuatro décadas del sindicato oficial, único y todopoderoso, que deberá compartir ahora el campo de captación obrera con las corrientes izquierdista marxista o nó.

Los cinco sindicatos cuya existencia legal fue aceptada hoy son Comisiones Obreras (CCOO), comunista, Unión General de los Trabajadores UGT, (socialista), Unión Sindical Obrera (USO), (socialista autogestionista), en el plano nacional, y Solidaridad de Trabajadores Vascos (STV) y Solidaridad Obrera Catalana en el regional.

CCOO, UGT y USO son, numéricamente las centrales obreras más importantes de España, afirman los especialistas.

Pese a que constituye un nuevo paso adelante hacia la democratización del país, la decisión de legalizar las centrales que ya funcionaban sin problemas a la luz del día causó escasa sorpresa, en especial porque estaba involucrada en la ley de reforma sindical dictada por el gobierno.

Tampoco la admisión oficial consagra la libertad sindical total en opinión de los principales dirigentes gremiales, porque no suprime la central vertical y oficial ni su patrimonio, que "es propiedad de los obreros".

Horas después de conocerse la ley no se advertían señales de triunfalismo en la sede central de las CCOO.

RESTOS DEL PASADO.- Saigón, 28 (AP).- Un aviso luminoso anunciando Pizza es el único local todavía abierto en la calle Tu Dó de Saigón. Todos los restaurantes franceses de Saigón, ahora rebautizada como Ciudad Ho Chi Minh, han sido cerrados desde que los comunistas tomaron el poder hace dos años (Radiofoto AP).

Se aprobó elevación de tarifas de servicio eléctrico en Oruro

ORURO, 28 (PRESENCIA).- El alza de tarifas dispuesta para el servicio eléctrico por la Dirección Nacional de Electricidad, tendrá incidencia mínima en la economía orureña, según asevera el Prefecto del Departamento general Angel Quintanilla Velasco. El criterio de la autoridad fue expuesto luego de entrevistarse con ejecutivos de la Empresa de Luz y Fuerza Eléctrica de Oruro.

De acuerdo a la explicación transmitida al Prefecto, el aumento tarifario sólo tendrá una incidencia de dos a cuatro pesos, mensualmente, el abandono. Añadió que, como justificativo, también se mostró que la empresa, el pasado año, al dotar de ese servicio a 700 nuevos usuarios, tuvo un déficit de 70 mil dólares. Para este año, existen dos mil solicitudes que no podrán ser atendidos por esa descapitalización.

Sin embargo, dijo que su autoridad ha hecho representaciones ante los organismos respectivos, para que las nuevas tarifas queden en suspenso, hasta que existan mejores condiciones.

OPOSICION

Entre tanto, la oposición al nuevo aumento, ha sido unánime. La Sociedad "19 de Febrero" trasmitió ese repudio remitió un oficio al Prefecto. Señala que la población ha sido sorprendida con la inconsulta elevación de las tarifas por consumo de luz eléctrica, no obstante las reiteradas declaraciones de las autoridades correspondientes, en sentido de que no se produciría ninguna elevación en los precios de los artículos de primera necesidad o de uso doméstico, en vista de haber sido congelados los sueldos y salarios de los trabajadores en general".

ACELERAN TRABAJOS. Obras de pavimentado de calles son aceleradas en varios puntos de la ciudad de Cochabamba, para ser entregadas por la comuna en la fiesta del 27 de mayo.

Comisión analizará proyecto de ingenio azucarero del Chapare

COCHABAMBA, 28 (PRESENCIA).- Se organizará una comisión mixta, compuesta por técnicos de JUNCO y del Ministerio de Industria y Comercio para analizar, y evacuar un informe sobre el establecimiento del ingenio azucarero en el Chapare, en cuanto a la elevación de tarifas de luz eléctrica, se formará otra comisión para solucionar ese problema A este resultado llegaron los representantes de entidades cívicas que fueron recibidas por el Presidente de la República, general Hugo Banzer Suárez, en el aeropuerto "Jorge Wilsterman", después de retornar de Arque y proseguir viaje a La Paz.

Se dijo que el jefe del Estado les recibió con alto espíritu de comprensión y escuchó con mucha atención los planteamientos de los delegados cívicos, durante dos horas.

El presidente de JUNCO, Carlos Cossio, dijo: "Fue un diálogo saludable y el presidente demostró enorme interés por los problemas de Cochabamba. De aquí viajará, en las próximas semanas una comisión técnica a La Paz. Para lo que el presidente ha dado 50.000 pesos bolivianos. En cuanto a la alza de tarifas dijo que se formará otra comisión mixta, a pedido del ministerio del ramo, para su estudio, mientras tanto, la empresa de luz y fuerza suspenderá el cobro adicional.

Bachillerato diversificado en metalurgia será iniciado el próximo mes en Vinto

ORURO, 28 (PRESENCIA) - El próximo martes 3 de mayo, por primera vez en el país, empezará a ponerse en acción el bachillerato diversificado, con sentido práctico y útil, cuando sesenta alumnos del Colegio Nacional "Arce", de esta ciudad inicien cursos sobre fundición de minerales de estaño y antimonio, en el vecino Complejo Metalúrgico de Vinto.

El director del mencionado colegio, profesor Angel Mendoza Justiniano, bajo cuya conducción el establecimiento ha llegado a constituirse en uno de los más sobresalientes de Oruro, informó que ayer, en contacto directo con ejecutivos de la Empresa Nacional de Fundiciones, se terminaron, en el propio Vinto, los últimos detalles para la iniciación de los cursos, que tendrán una duración total de cuatro años. Los sesenta estudiantes, pertenecientes al primero medio del "Arce", al cabo de los cuatro años de estudio que se ha programado, recibirán, al egresar del colegio, junto con su título de bachiller, conocimientos, el diploma de bachiller en Fundición de Estaño y Antimonio.

SELECCION

El profesor Mendoza Justiniano explicó que terminó ya la selección de los alumnos que integrarán el conjunto que asistirá, para poner en vigencia la disposición legal que crea el Bachillerato Diversificado. Señaló que, para la selección, se tomó en cuenta, fundamentalmente, a los estudiantes hijos de mineros, ferroviarios y de la clase media, que hayan demostrado en sus labores motivas, cumplimiento, responsabilidad y amor al estudio.

Añadió que asistirán a los cursos que se dictarán en el mismo Complejo Metalúrgico de Vinto, distante ocho kilómetros de la ciudad, durante su tiempo libre, para lo que el horario ha sido adecuadamente elaborado. Manifestó que tanto los altos ejecutivos de ENAF como los del Complejo, han cooperado eficazmente para concretar la puesta en marcha del programa, cuyos beneficios serán invalorables -dijo- para los estudiantes, ENAF, Oruro y el país.

VENTAJAS

El profesor Mendoza Justiniano, manifestó que la Empresa Nacional de Fundiciones, en los hechos, desde hace tiempo, prepara, periódicamente, a sus trabajadores, para ocupar cargos técnicos medios o de mano de obra calificada. Ahora, con la implantación del Bachillerato Diversificado en el colegio "Arce", los estudiantes de este plantel compartirán esas enseñanzas y experiencias, a un nivel más exigente.

Señaló que, una vez obtenido su título de bachiller en Fundición de Estaño y Antimonio, el egresado del curso que sé inicia el martes siguiente, tendrá prioridad para obtener colocación en el Complejo Metalúrgico de Vinto, como trabajador regular, concretamente, como técnico medio.

Los alumnos que asistirán a Vinto están divididos en cinco grupos de a doce estudiantes, con su respectivo líder, por que son cinco las áreas que ofrece ENAF. Estas son de acuerdo al plan de estudios: Laboratorio químico (Vinto tiene las instalaciones mejor montadas y más completas, en este aspecto, de todo el país), Muestreo y Pesaje, Química Analítica; Tostación (fundición propiamente dicha), Refinación, con sus dos sistemas técnica y eléctrica.

El año escolar está dividido en cinco períodos de cinco y seis semanas los períodos fueron aconsejados por los técnicos. Cada grupo será conducido, permanentemente, por un profesor debidamente seleccionado, que responde no solamente a la confianza de la Dirección del Colegio, sino a la de los padres de familia.

ENTUSIASMO.

El profesor Mendoza Justiniano, señaló que la organización del Bachillerato en Fundición de Estaño y Antimonio fue encomendada por el Ministro de Educación, coronel Jaime Niño de Guzman, al Director Distrital de Educación Urbana profesor Francisco Tortico. Añadió que el interés particular del Ministro por el programa fue bien conducido por la autoridad educacional orureña.

Añadió que el Bachillerato Diversificado, tal como empieza a ser aplicado por el colegio "Arce", ha sido recibido con evidente entusiasmo por estudiantes y los padres de familia, quienes han ofrecido cooperación y apoyo.

La inauguración oficial del curso será el 15 de mayo, en Vinto, con presencia del Ministro Niño de Guzman y ejecutivos de la Empresa Nacional de Fundiciones.

Prefectura del Beni remodeló pabellón de broncopulmonares

TRINIDAD, 28 (PRESENCIA). El My. Carlos Rivas, Prefecto del Departamento, entregó, en acto público, el pabellón de Broncopulmonares, que fue refaccionado en su integridad, en vista del estado de avanzado deterioro que presentaba.

En presencia de las autoridades militares y civiles, el My. Rivas manifestó que, a pedido del Jefe de la Unidad Sanitaria y en vista de la situación deplorable en que se encontraba, tanto el local como también los enfermos, atendió en forma inmediata la solicitud y se dio a la tarea de hacer esta remodelación y la dotación de los implementos necesarios.

Hizo especial llamado a la ciudadanía, para que respalde esta obra. "Nuestro país necesita del esfuerzo de sus hijos y nosotros debemos velar porque los que padecen de alguna enfermedad deben recobrar su salud, para reintegrarse a la sociedad, para seguir luchando por el engrandecimiento de la Patria", dijo.

También mencionó el aporte de algunos vecinos, que ayudaron con vajilla y algunos enseres, indicando que la donación de mobiliario, de medicamentos y la misma refacción había sido efectuada con los pocos recursos con que cuenta la Prefectura

El Dr. Vargas, Jefe de la Unidad Sanitaria, al agradecer el importante apoyo pidió que se le dotara de algunos otros incrementos para un aumento en la dieta, o para acondicionamiento del local, que adolece de otras deficiencias. De esta forma, se pudo saber que el Ministerio de Salud ha determinado la entrega de $b. 70.000, para la construcción de servicios sanitarios, así como la disposición para que saneamiento ambiental comience a realizar tareas esenciales para este sector de enfermos.

El Comité de Emergencia, dispuso la entrega inmediata de alimentos para subir la dieta de los recluidos en el pabellón.

CRUCIGRAMA

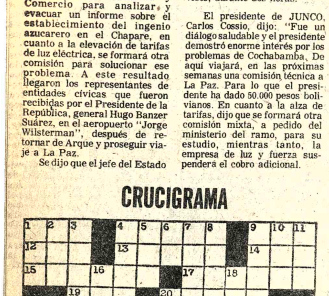

HORIZONTALES: 1.- Hueso de la cadera, Inv.; 4.- No creen en Dios Fem.; 9.- Planta hortense comestible; 12.- Preposición inseparable que refuerza el significado; 13.- Instrumento para trazar líneas; 14.- Agarradera; 15.- Nombre propio de mujer; 17.- Obedecer; 19.- Ver, en inglés; 20.- Atropello, injusticia; 21.- Estremecer; 24.- Unidad monetaria de Yugoslavia; 27.- Hijo de Isáac y Rebeca; 28.- Región del grupo étnico uralo altaico; 30.- Terminación verbal, Inv.; 31.- Significa dos veces; 32.- Producir lo que no existía; 33.- Quiera; 34.- Contracción; 35.- Cíale (igual); 36.- Embarcación. (mexicanismo); 37.- Animal doméstico (Fem., Inv); 39.- De ángulos iguales Fem.; 41.- Hilera de caballerías atadas; 43.- Lirio, Inv.; 45.- Agarro con fuerza; 46.- Variedad de carnero; 49.- Sombrero, en inglés; 50.- Hender; 52.- Dios de la mitología escandinava; 53.- Levanta; 54.- Cocinala en seco; 55.- Me atrevo.

VERTICALES: 1.- Río del Paraguay; 2.- Del verbo leer, Inv.; 3.- Cabezas; 4.- Idolo de los moabitas; 5.- Madera resinosa para alumbrar; 6.- Nombre de consonante, Inv.; 7.- Proyectil Inv.; 8.- Agitar; 9.- Político e historiador latino; 10.- Se atreve; 11.- Hogar; 16.- Variedad del toro; 18.- Continente; 20.- País de Africa; 21.- Célebre antigua ciudad de Egipto; 22.- Suavice Inv.; 23.- Atmósfera inmaterial que rodea a ciertos seres; 25.- Del verbo armar; 26.- Destella (lenguaje poético); 29.- Del verbo caer; 32.- Insecto hemiptero verde amarillento; 33.- Monaguillo; 35.- Perder el equilibrio; 38.- Ciudad de Letonia, Inv.; 38.- Ardid; 40.- Donde vive el oso; 42.- Remolcas; 44.- En ese lugar; 46.- Malo; 47.- Nosotros; 48.- Metal; 51.- Indica alegría.

SOLUCION

A	R	T	E	S		C	L	A	S	I	C	O		
M	I	E	R	D		L	E	N	I	D	A	D		
A	F	I	N		G	A	L	A		E	S	E		
		A	Y	U	D	A				S	I	A	R	
E	C	O		C	A	L	E	F	A	C	T	O	R	
S	E	D		P	A	S	T	O	S		L	A		
O	L	F	A	T	O		E	B	A	N	O	S		
S	A		G	A	R	I	T	A		A	S	A		
		A	M	O	R					N	O	D	O	
G	R	A	S		A	I	P	O	S	O				
A	A	R		G	U	S	A		O	J	A	L	A	
R	E	S	E	N	G	A		A	M	A	R	A		
A	D	U	E	R	O		T	A	R		C	A	S	A

LIBERTY LTDA.

Coches Multiuso

Para sus niños y su hogar

Sirve para paseo, como mesa, para el auto, para cargar al niño y como portacanastas, con precios de promoción desde $b. 530.- en "LIBERTY" LTDA. Plaza Murillo 1169, Casilla 6031. Tel. 2-2464, La Paz.

Se requiere los servicios de un economista agrario y un economista de proyecto.

Enviar antecedentes Casilla 469 La Paz.

Ministerio de Asuntos Campesinos y Agropecuarios

Centro de Desarrollo Forestal

Aviso de Remate

Con autorización de la Contraloría General de la República y de acuerdo al Decreto Supremo Nº. 14339 de fecha 14/2/77, el C.D.F. convoca a remate en subasta pública un lote de cueros de animales silvestres que se llevará a cabo el día 6 de mayo del año en curso a horas 9 a.m. en sus dependencias de la Avenida Camacho (Min. Agropecuarios 6to. Piso).

El lote está compuesto de las siguientes piezas:

un cuero de tigre (curtido)
2 cueros de tigre (no curtidos)
3 cueros tigresillo
2 cueros de gato montes (curtidos)
un lobo de río (curtido)
un venado (no curtido)
31 cueros de león (no curados)
40 cueros de taitetú (no curtidos)
un cuero de zorro (no curado)
47 cueros de gato pajero (no curado)

El valor base de las 129 piezas es de $b. 150.000 para cualquier información adicional dirigirse al Departamento de Administración del C.D.F. teléfono 20072.

La Paz, Abril de 1977

Tcnl.(r) Hugo Machicado
Administrador Gral. del C.D.F.

Tcnl. DEM. Alfredo Calvi
Director General del Centro de Desarrollo Forestal

CONTRALORIA GENERAL DE LA REPUBLICA
Corsino Baptista Leyes
Director General Control de Bienes del Estado

Dr. Alfredo Benitez Rivas
Sub-Contralor General

HIME

"Técnicos en Soldaduras"

electrodos

El Electrodo perfecto de alta resistencia y anticorrosiva especial para trabajos de responsabilidad en aceros, en puentes, vías elevadas, vagones, tanques y construcciones que estén en contacto con el agua, muy indicado para estructuras metálicas en general.

Todas las medidas - punto rojo

VENTAS POR MAYOR Y MENOR
REPRESENTANTES EXCLUSIVOS PARA BOLIVIA

Ferretería Enriflor

Cochabamba Esteban Arze Nº 6724 Telf. 24894
LA PAZ Bozo Nº 121 Tel. 20735

--11058-5

Prevención

Se previene a toda persona que fuere interesada en la compra o cualquier otra operación que recaiga sobre las propiedades rústicas "Pedro Díez" y "Tierras Nuevas" ubicadas en el Cantón Palmar, Provincia Andrés Ibáñez de este departamento, así como de ganado y demás bienes pertenecientes a la sucesión de mi extinta abuela Sra. Luisa Aponte Canseco y que hoy figuran como propiedad del Dr. Luis Rubén Terrazas, toda vez que tales ventas o transacciones no se reconocerán y serán demandadas de nulas ante los Tribunales Ordinarios.

Santa Cruz, 26 de abril de 1977.

Roger Aponte Bowles

Ministerio de Transportes, Comunicaciones y Aeronáutica Civil

Dirección General de Telecomunicaciones

Convocatoria

Por orden del señor Ministro de Transportes, Comunicaciones y Aeronáutica Civil, se convoca a las empresas importadoras de vehículos motorizados a presentar propuestas para la provisión de:

1 Camioneta doble cabina, doble tracción, de 21/2 toneladas modelo 1977.

1 Camioneta pick-up, doble tracción, de 21/2 toneladas modelo 1977.

destinadas a la Dirección General de Telecomunicaciones. Los interesados pueden obtener el Pliego de Especificaciones en sus oficinas de la calle Mercado Nº.- 1115 Edificio "Guerrero" 5º piso.

Las propuestas deberán ser presentadas con papel sellado, timbres y acompañadas de una boleta de garantía de seriedad de la propuesta, en sobre cerrado, lacrado y sellado, hasta el día jueves 12 de mayo del presente año hasta horas 16.00 en la Secretaría de la Dirección General.

La Paz, abril de 1977

René G. Ossorio Beltrán
Director General de Telecomunicaciones

Jornadas de Relaciones Públicas fueron inauguradas en Tarija

TARIJA, 28 (PRESENCIA).- Con el auspicio del Comité de Obras Públicas y Desarrollo de Tarija, de la Universidad Boliviana "Juan Misael Saracho" y de la Prefectura del Departamento, se inauguraron en esta ciudad las "Jornadas de Relaciones Públicas", organizadas por la Asociación Boliviana de Relaciones Públicas.

Durante estas Jornadas, se abordarán temas sugeridos como: "Las relaciones públicas como factor de integración social", "Técnica de la comunicación social", "Psicología de la comunicación social", "Relaciones públicas en la empresa privada", "El ABC de las relaciones públicas", "Funciones básicas de las relaciones públicas", "Cómo hablar en público", "Relaciones públicas gubernamentales" y "Publicidad y relaciones públicas".

El curso está a cargo de Jaime Huméres Estrada, Presidente de ABOREP, Miguel Angel de Ugarte Revollo, Consejero de la misma entidad y de Noel Urquizo Taborga, Director Teleeducativo de Televisión Boliviana.

Se ha informado que objetivos del evento s Expandir la correcta y fiel terpretación de las relacio públicas. Crear una conciencia nacional sobre la importan de la práctica del diálogo, y el entendimiento y comprens de las personas. Transmiti ejercitar los últimos adelan en materia de Comunicac Social. Integrar a la fam boliviana a través de comunicación planific Oriental sobre el uso adecu de los Medios de Comunicac Social. Mostrar la importan de la opinión pública en quehacer diario de personas empresas. Establecer cordia relaciones y disminuir distancias entre los que mu tienen y nada tienen. Int cambiar experiencias procesos de comunicación actitudes del comportamie humano. Contribuir en florecimiento de la cultu Conocer técnicas modernas tratamiento al público.

AGENDA

PRESENCIA Av. Mariscal Santa Cruz, Edif. Esperanza, CENTRAL Tel. 40000 - 41125 y 52184 - GERENCIA: Tel. 52172. PUBLICIDAD Tel. 52178. REDACCION: Tel. 51998 - Casilla 1451. Cajón Postal 3275.

ROL DE ESTABLECIMIENTOS FARMACEUTICOS DEL 25 AL 30 DE ABRIL

ROSARIO, Dra. Rosario Pereira, Avenida Santa Cruz Nº. 930 (Lado Tránsito) Tel. 29622; SANTA MONICA, Dr. Walter Cusicanqui, Plazuela Frías, Tel. 26859; VIDA NUEVA, Dra. Yolanda Arce, Avenida Iturralde 1ra. Cuadra, Tel. 58346; VENUS, Dra. Aydee Villarroel, Villa Copacabana y Villa San Antonio; SAN JORGE, Dra. Wilma Rodríguez, Avenida 6 de Agosto Nº. 2068, Tel. 20786; AVENIDA, Dra. Rosario Fernández, Avenida Arce Nº. 2888, Tel. 60981; BENI, Dra. Sonia Catalina, Nicolás Acosta 583 (frente Coca Cola) Tel. 22544; SALUS, Dra. Sonia Goytia, Eloy Salmón Nº. 690, CENTRAL Dra. Yolanda Salcedo, Illampu Nº. 720, Tel. 41577; OBRAJES, Dr. Ricardo García, Plaza Franz Tamayo, Tel. 82981; NUEVO JESUS, Dra. Ethel Rojas, Asín y Kollasuyo (frente Cementerio) LIDX, Dra. María Luisa Tirado, Jaimes Freyre (Tembladerani), Tel. 58300; PANAMERICANA Dra. Dora Perales, Tumusla y Plaza 14 de Septiembre, Tel. 57049.

BOMBEROS 119 - ASISTENCIA PUBLICA 118-2211 - RADIO PATRULLA 110 - TRANSITO 26148 SAMAPA 26628 - 26548 - ENERGIA 54357 - TELEFONOS (RECLAMOS) 113 - INFORMACIONES 104 SEÑORITA HORA 117 LARGA DISTANCIA EXTERIOR 55067-09 INTERIOR 20402-03 HOSPITAL DE CLINICAS CENTRAL 22821 - 22872 - AASANA 58753-58316.

RETEN DE EMERGENCIA DEPENDIENTE DE LA MUNICIPALIDAD, 29643 y 66193.

FLOTAS

ABAROA Alonso de Mendoza 242, Tel. 27096. ALIAGA Montes 700, Tel. 26276. ANDINO, León de la Barra 360, Tel. 20471. ATLAS, Alonso de Mendoza y Pando 226, Tel. 28621. AUTO LINEAS INGAVI, (viajes al Desaguadero) Manco Kapac 445 (frente a Vita) Tel. 28981. BUSFILLOS, Calle Tumusla, al lado Hotel, Tel. 26894. BOLIVIA, Alonso de Mendoza, Tel. 25854. CONDOR, Bozo esquina Montes Tel. 25893. CONTINENTAL Montes 675 Tel. 29051. COPACA Montes 630 Tel. 20377. CINTA DE PLATA Av. Manco Kapac (Prolong. I. Tamayo) 417) Tel. 65858. EXPRESO PANAMERICANO Bozo 167 Tel. 20803. EL CISNE Bozo 182 Tel. 61321. EL DORADO Bozo 126 esq. Montes Tel. 40375. El CHAPACO Chuquisaca 536 Tel. 40258. FLOTAS UNIDAS 14 DE ABRIL Calle Tiquina 131 Tel. 28911. IMPERIAL Pando 159 Tel. 27522. KIRGUINCHO Bozo 108 Tel. 54612. KORILAZO Montes 700 Tel. 23810. LA VELOZ DEL SUD Tiquina 64. Empresa Tel. 23146. MANCO KAPAC Tumusla 530 (Hotel Tumusla) Tel. 50023. MONTAÑA DE PLATA Manco Kapac. ORIENTE Alonso de Mendoza esq. América 278 Tel. 27551. SAMA Plaza Bolivia 98 Tel. 64436. SAN JORGE Manco Kapac 450 (a 1/2 cuadra Vita) Tel. 61324. TRANSPORTE DE CARGA A LARGA DISTANCIA Plaza Alexander 180 Tel. 20775. TRANSPORTES PESADOS Montes 660 Tel. 20984. TRANSPORTE PESADO Montes 511 Tel. 25083. TRANS SERVICIA Ltda. Alto de la Alianza 630 (Casilla 3922) Tel. 43154. UNIVERSO Montes 638 Tel. 42881. URUS Bozo 194 Tel. 50793. VICTORIA Calle E. Calderón 563 (Gran Poder). YUNGUENA Calle Viacha esq. Av. Américas 497 Tel. 43001.

EMPRESAS AEREAS

LLOYD AEREO BOLIVIANO: Tels: 54649 - 53132 - 55769 - 51155 - 51163 - 59053 LUFTHANSA Tels.: 20383 - 25780 - 50499 - 50609 - AEROPUERTO Tel. 59151 AEROLINEAS ARGENTINAS Tel. 50792 AVIANCA Tels. 43909 - 40883 AIR FRANCE Tel. 31740 LAN Tel. 25536 - 57750 KLM Tel. 42965 SWISSAIR Tel. 28924 PANAM Tels. 54117 - 41863 BOA Tel. 26387 VARIG Tel. 21450 ECUATORIANA Tel. 54472 - IBERIA Tels. 20270 - 24378 - ALITALIA Tel. 23949 - EL. AL Tel. 55541 CANADIAN PACIFIC Tel. 45841 SOUTH AFRICAN AIRLINES Tel. 55541 BRITISH CALEDONIAN Tel. 55541 TAM Tel. 25542 AEROPUERTO 59125. BRANIFF INTERNATIONAL, VENTAS INFORMES Tels. 21100 - 21105 AEROPUERTO Tel. 59303 CARGA Tels. 59555 - 59012 LAN Chile Tel. 25536 - 57750.

FERROCARRILES

ESTACION CENTRAL Tels. 52510 - 53510 ESTACION GUAQUI Tel. 888.

ITINERARIOS

AVIONES QUE HOY LLEGAN Y SALEN DE LA PAZ

VIERNES

Lloyd Aéreo Boliviano Hrs. 06.50 de Santa Cruz
" " " 07.00 de Cochabamba
" " " 08.25 de Trinidad-San Ignacio-San Borja
" " " 10.20 de Santa Cruz-Cochabamba
" " " 10.55 de Reyes
" " " 13.15 de Rurrenabaque
" " " 16.10 de Cochabamba-Tarija
" " " 18.05 de Santa Cruz-Cochabamba
" " " 20.00 de Santa Cruz

Salidas

" " " 07.30 a Cochabamba-Santa Cruz
" " " 08.50 a Reyes
" " " 11.30 a Rurrenabaque
" " " 12.05 a Santa Cruz
" " " 13.40 a San Borja-San Ignacio de Moxos-Trinidad-Guayaramerin.
" " " 14.35 a Cochabamba
" " " 17.00 a Cochabamba-Santa Cruz
" " " 19.00 a Santa Cruz

Servicios Internacionales

Llegadas

Braniff International Vlo.909 Hrs. 09.30 de Miami-Panamá
" " " 974 " 21.50 de Asunción
Lloyd Aéreo Boliviano " " 10.20 de Miami-Panamá
" " " " 14.00 de Arica
" " " " 11.35 de Lima
" " " " 18.05 de Buenos Aires
" " " " 21.20 de Sao Paulo

Salidas

Braniff International Vlo.909 Hrs. 10.15 a Asunción
" " " 974 " 22.35 a Guayaquil-Panamá-Miami-New York,
Lloyd Aéreo Boliviano Vlo.953 Hrs. 07.30 a Buenos Aires
" " " 954 " 07.40 a Lima
" " " 956 " 11.00 a Arica
" " " 975 " 12.05 a Sao Paulo-Santiago
" " " 952 " 19.00 a Panamá-Miami

Vuelos a Ira. hora de mañana: Hrs. 07.30 llega de Sta. Cruz y Cbba. LAB.
Lufthansa: Hrs. 01.35 llega de Frankfurt-N York-Lima.
Lufthansa Hrs. 02.50 sale a Santiago de Chile.
L.A.B. Hrs. 08.00 sale a Lima.

Guia Profesional

Médicos

Dra. RUTH MALDONADO BALLON
GINECOLOGIA
OBSTETRICIA
Prenatal. Partos, Esterilidad. Flujos vaginales anormales. Hemorragias. Tumores mamarios. Prevención del Cáncer uterino. Cirugía especial.
Orientación Sexual de la pareja.
Trastornos de la menopausia, climaterio.
CONSULTORIO: Mariscal Santa Cruz 1322.
TARDES: 13.30 - 19.30
Reservar hora: Teléfono 50940.

DR. LUIS F. BARRAGAN
Medicina Interna
Endocrinología-Medicina Nuclear Bocio y Enfermedades Tiroideas. Diabetes-Obesidad. Problemas de crecimiento.
Consultorio Edificio Alameda planta baja. Lunes a viernes 15 a 20 Tel. 29483

Dr. RAUL URQUIZO ROJAS
CIRUJANO ESPECIALISTA
VI cátedra Universidad de Buenos Aires Profesor de Cirugía de la UMSA.
Cirugía de cuello. Abdomen: Hígado, Vías Biliares, Páncreas, Estómago, Intestinos, Apéndice, etc. Hernias, mama.
VARICES, ULCERAS VARICOSAS, FLEBITIS, ETC.
Consultorio: Potosí 876 esquina Jenaro Sanjines 1º. piso oficina 2.
Teléfono: 57525 Domicilio: 54420 Consultas; Horas 18 a 20.

Dr. ALFREDO RAMIREZ TORRICO
CIRUJANO-UROLOGO
-Estudios especialización Universidad de Chile.
Cirugía y enfermedades de riñones, vejiga, próstata; genitales, infertilidad, venéreas, etc.
Avenida Camacho 1377. Teléfono 57219-64811
Consultas : Horas 14-19 sábados 10-12.

DR. FABIO PRADO BARRIENTOS
ENFERMEDADES DE PIEL
Hospital de Buenos Aires-San Pablo - Santiago de Chile, Eczemas alergias, Tiñas, Acné. Consultorio Edificio Castilla 2do. piso, oficina 201 (Loayza 350) Teléfono 56641, Hs. 15 y 30 adelante.

CLINICA DELGADO
Maternidad y Cirugía Ginecología Obstetricia. Prenatal, partos, hemorragias, flujos vaginales, planificación familiar.
Murillo 1379 (entre Almirante Grau y Colombia) Reservar hora. Teléfono 25056. Casilla 293.

Dr. CARLOS FLORES
Cirujano Proctólogo
Enfermedades Anorrectales, hemorroides y sus complicaciones.

Dr. JOSE CARREON MOLDIZ
Medicina Interna- Gastroenterología M.S. en Nutrición Humana.
Av. Arce Edif. Santa Isabel Bloque C. Consultorio 101 Reservar visita de 14 a 20 horas al teléfono 21775.

Dr. GUILLERMO SUAREZ TEJADA
UROLOGO
Cirugía y enfermedades de riñones, vejiga, próstata, genitales, venéreas. etc., trastornos uro-genitales de la infantería.
Consultorio Mercado 996 Esq. Yanacocha 4º Piso. Horas 18 a 20 p.m.

Dr. ANTONIO MEJIA ESCALERA
CIRUJANO CANCEROLOGO
ESPECIALIZADO EN FRANCIA.
TUMORES.- Detección, prevención, Mama, Tiroides, Piel, Tubo digestivo, Genitales.
LINFOGRAFIA. QUIMIOTERAPIA.
Consultorio- Edificio cine SCALA 2º. piso Teléfono 56695 Horario 17.30 - 20.

CIRUGIA PLASTICA Dr. HECTOR RIVERA RODAS
Especializado en el exterior. Hospital Francés (Societé de Bienfaisance Francaise), Instituto Argentino de Diagnóstico y Tratamiento (Buenos Aires) Atiende:
Cirugía Cosmética Facial; arrugas de frente, cara, cuello, párpados.
Corrección de nariz, orejas, labio doble, cicatrices, pezón invertido, mama masculina (ginecomastia)
Embellecimiento de busto y abdomen. Quemaduras.
Consultorio: Plaza San Francisco 893, Primer Piso. Hs. 18-20 Tel. 25310. Urgencia. Tels. 57961-20865.

Dr. ALBERTO GUMIEL MEDICO
Universidad de Harvard
Urología. Venéreas transtornos, sexuales. Medicina Ocupacional. Consultorio Edificio "Libertad" Jenaro Sanjines 423 Potosí 1er. Piso Oficina 108. Teléfono 40263 domicilio 26921 Hrs. 17.30 - 20.

DR. ALBERTO MARIACA MEDICO CIRUJANO
Medicina interna Esp. Gastroenterología, Estómago, intestinos, apéndice, hígado vesicula biliar, páncreas. etc. Consultorio Plaza Venezuela 3er. piso (Edificio Sobima) Altos O.K. de horas 17 a 20. Teléfono 65178 Domicilio 23825

Dr. GUSTAVO VALENZUELA ARCE
ORTOPEDIA-TRAUMATOLOGIA
Niños - Adultos
Especializado en México
Fracturas, luxaciones
Enfermedades congénitas. Edificio Banco Boliviano Americano, 3er. piso, Hs. 17 19.30. Tel. 24807. Emergencias Tel. 21311.

Abogados

ARTURO VILLANUEVA RODRIGUEZ
ABOGADO
Atención personal en juicios civiles, penales, sociales, administrativos, jubilaciones 2º. piso, oficina 2. Teléfono 42934. Casilla 2546. Consulta gratuita.

PRESENCIA

Director: Huáscar Cajías K.
Co-Director Gerente: Armando Mariaca V.
Jefe de Redacción: Mario Maldonado V.

La racionalización de cultivos de coca

No se puede dejar de observar con preocupación el complejo problema que ha surgido alrededor del cultivo de la coca. Ciertamente, lo que hasta hace poco más de una década era una agricultura específica de las comunidades que se extienden, a lo largo de Los Andes (Colombia, Ecuador, Perú y Bolivia, particularmente) y con fines de consumo doméstico en mínima escala y para antiguos ritos locales; se ha convertido en nuestros días en una fuente de materia prima destinada a alimentar una industria internacional de objetivos malévolos. Los originales fines de aquellas comunidades, que según algunas investigaciones proceden de costumbres anteriores a los incas, parte indudable de las culturas indígenas, son hoy letra muerta: instrumentos deformadores de la naturaleza humana.

De ahí que se entiendan los esfuerzos que realizan los gobiernos para eliminar, con una severidad que tal vez nunca será excesiva aunque sí justificada, los medios productores de la droga derivada de la coca.

La preocupación que ocasiona este problema se incrementa cuando se conoce la tensión y la alarma que afloran en los agricultores, que consideran con temor que la sustitución del cultivo de esta especie puede traer aparejada una disminución de sus ingresos económicos. Para hallar las soluciones adecuadas a este problema, es necesario - como lo están haciendo los gobiernos - proporcionar explicaciones y aclaraciones ciertas, a partir del punto de vista de los propios nativos que muy escasamente - casi nada - tienen que ver con los nefastos industriales y traficantes de la cocaína.

Porque - esta es también una verdad que no debe ser olvidada - si bien las comunidades campesinas de nuestros países se dedican a la agricultura de la coca, ellas no tienen mucho que ver directamente con los productores y comerciantes de la droga. El problema más grave está fuera de nuestros territorios y ha surgido con la insatisfacción de las generaciones jóvenes de los grandes países, donde el desarrollo económico ha tenido de lamentable compañía el desajuste de normas morales y sociales. Se interroga a esos países del área de América Latina, los Estados Unidos los que estén más empeñados en la desaparición de este grave mal. Sólo así se entienden sus empeños, acompañados de grandes inversiones económicas, por lograr la solución de este asunto, en el menor tiempo posible y a pesar de las mayores resistencias.

Pero, si es necesario atender esta actitud y compartirla mancomunadamente, es también imprescindible advertir que ese esfuerzo foráneo en nuestros países debe ser encuadrado según las normas de las relaciones internacionales, fundadas en el respeto mutuo.

En todo caso, vale la pena recalcar que los estudios para racionalizar o sustituir el cultivo de la coca tienen que ser conducidos con cuidadosamente, evitando crear mayores problemas que el que se quiere erradicar.

Por eso, es natural suponer que los estudios de racionalización serán supervisados y conducidos por los propios Estados interesados en el problema, a través de sus organismos especializados que, ciertamente, conocen mejor la idiosincrasia de nuestros pueblos. Ello, por supuesto, no quiere decir que nuestro gobierno prescinda de la colaboración de técnicos extranjeros, inclusive científicos, que puedan cooperar decididamente a solucionar el problema.

¿Cómo estimular la oferta de vivienda?

Por FRANKLIN ANTEZANA PAZ

Los lectores de PRESENCIA del 20 de abril, se han percatado de la gravedad que entraña, para quienes moran en Bolivia, el déficit habitacional urbano.

Las autoridades y funcionarios consultados por el matutino han calculado que en el país habría que construir a la brevedad 119.000 casas, para que las familias que carecen de vivienda propia saboreen el inigualable placer de no ser inquilinas y blasonen de la dignidad, serenidad y confianza inherentes a tener hogar propio. Es ciertamente en la intimidad del hogar permanente donde las familias hacen florecer y fructuar las virtudes y cualidades cristianas y morales que han hecho la grandeza de los pueblos.

Indudablemente que la escasez de vivienda es un hecho universal, que se catalogó entre las desgracias de nuestra época, junto con "el hambre y las calamidades, el analfabetismo y la miseria y la injusta distribución de bienes", como con elocuencia y acierto lo dice el actual conductor de la grey católica, S.S. Paulo VI, en su notable Decreto sobre el Ecumenismo, aprobado por el Concilio Vaticano II.

Anteriormente, el Papa Juan XXIII, que realizó en sí mismo la figura del Buen Pastor, hablando al Comité Europeo de Vivienda, había hecho referencia al problema con cita de las palabras de Cristo: "Las zorras tienen sus guaridas y los pájaros del Cielo sus nidos; pero el hijo del hombre no tiene donde reposar la cabeza". El Santo Padre subrayaba de esta modo en su alocución, la importancia que particularmente vasta y grave en nuestros días (2).

Es evidente que en el país más poderoso y rico del planeta, los Estados Unidos, no todas las familias tienen vivienda propia. Allí, sólo 70% de ellas, gozan de este "privilegio". En las naciones industrializadas del Viejo Continente, incluyendo a Alemania que va a la cabeza del progreso europeo es todavía menor el porcentaje.

Esta cifra que nosotros, ni en el año 2.077 o sea dentro de cien años, habremos logrado borrar de la mente de todas las familias la desesperación por poseer un hogar propio.

Pero, por otra parte, la sociología nos enseña que todos los jefes de familia están impulsados a ser propietarios de casa o departamento. Por una multitud de razones, fáciles de enumerar, los diplomáticos, los hombres de negocios que continuamente viajan, los turistas, los técnicos contratados o los inmigrantes transitorios, ya como los estudiantes foráneos por su condición misma tienen que ser inquilinos.

De todos modos, es perentorio y urgente que el Gobierno de las Fuerzas Armadas, presidido por el General Hugo Banzer Suárez, active y estimule la oferta de la vivienda por parte de y por acción empresarial privada. Es conveniente y necesario que lo haga, en yuxtaposición a las cuantiosas inversiones y a los plausibles programas y planes de construcción de vivienda para la clase media y la clase obrera que viene efectuando desde hace varios años.

Pero el estímulo tiene que ser, por razones obvias, proporcionado al marco jurídico adecuado para que la actividad privada empresarial con inversiones también privadas, se anime a correr el inmenso riesgo de construir viviendas para ser arrendadas. El Estado no tiene nunca que invertir dineros de la nación para que sus funcionarios o empleados, o aun empresarios privados, construyan viviendas para ser arrendadas. Sería verdadera locura invertir dineros públicos para hacer construir viviendas destinadas a ser arrendadas.

¿Cuál sería, entonces, la estructura de un marco jurídico, de un Decreto con fuerza de Ley que incentive la construcción de casas y /o departamentos para ser arrendados por particulares a futuros inquilinos?

Es notorio y esto es el punto de partida que hay que considerar, que actualmente en todas las ciudades, sean capitales de departamento o de provincia, toda tierra urbana está subdividida al exceso. Existen miles y miles de casas antiguas y aun nuevas, de adobe, de tapia, a veces de dos, construidas en pequeños solares. Se ha llegado a este resultado como consecuencia de una evolución ya bicentenaria de la propiedad en todas las ciudades. En el ámbito nacional son miradas las casas y casitas construidas en lotes reducidísimos, con frentes de 10 a 12 metros.

Es patente que en tan pequeños terrenos será prácticamente imposible construir edificios de muchos departamentos, que es lo que ahora se necesita, sobre todo en La Paz. Con los retiros que se debe hacer para el ensanche de las calles a ambos costados y al fondo, para dar luz a las habitaciones ya al patio interior, queda muy poco para levantar una edificación moderna, de varios pisos. Se tendría que construir edificios como agujas o como los obeliscos egípcios que el turista admira en Roma o en París. . .

Pues bien. Propongo, sin que mi sugerencia tenga un trasfondo de malicia o de zancadilla contra ninguna ley o disposición vigentes, ni contra nadie lo siguiente:

A) Que el decreto que estimule la construcción, o sea que aumente la oferta de casas y departamentos, permita la reagrupación voluntaria de los solares urbanos cuyos propietarios tengan voluntad e interés en hacerlo. Así, por ejemplo, dos propietarios de casitas, ocupando una con 12 metros de frente sobre la calle Inca, la calle Tarija, en La Paz, la calle Sucre en Quillacollo o en Warnes en Santa Cruz, quedarían autorizados en ningún caso obligados para de su libre y espontánea voluntad aportar, mediante escritura pública registrada en Derechos Reales, sus solares o propiedades, para la construcción de edificios de más de cuatro pisos, destinados para vivienda de los familiares o para arrendamiento.

Repito, para que no se sospeche o malicie que trato de sembrar un germen de insidioso ataque contra la propiedad privada de inmuebles urbanos, que la reagrupación de propiedades urbanas, pequeñas sería completamente voluntaria.

B) El primer incentivo, pero no el único, para incrementar la oferta de departamentos habitables sería la exención, el no pago, del impuesto sobre la transferencia o aporte del terreno para la construcción o efectivizarse. No se debe penalizar anticipadamente ni después, a quienes se animen a emprender un riesgo tan grande como el que significa invertir ahorros o prestarse capitales, para construir inmuebles destinados a ser alquilados o arrendados, sea para fines comerciales, sea para fines de vivienda. En este caso también convendría relevar, por ser un hecho real, que casi todos los inquilinos son enemigos potenciales de sus propietarios. Parecería que no hubiese inquilino que no tuviese prejuicios contra su dueño de casa. Para casi todos los inquilinos, el dueño de casa es un ogro. Inversamente, se dice que para casi todos los dueños de casa, los inquilinos actúan como cerriles tarántulas o escorpiones.

Bien. Como este tema es por su naturaleza misma amplio, complejo y delicado, que envuelve aspectos económicos, sociales, financieros y hasta políticos, su análisis será efectuado en próximo artículo.

La Paz, abril de 1977

El abandono educativo en Beni y Pando

Por HUGO RUIZ ALARCON

En los últimos tiempos, no pocos autores han analizado en esta misma página, el tema de la educación en las provincias y en zonas alejadas de los centros de poder y de decisión del país. Sin lugar a dudas, la preterición del servicio educativo en estas regiones tiene marcadas desventajas y no pocos inconvenientes.

Concretamente en los departamentos de Beni y Pando, el sistema escolar adolece de graves fallas de funcionamiento. La carencia de medios de comunicación y la poca atención de la dirección Distrital, agravan el problema. Los maestros están abandonados a su suerte. No reciben apoyo ni orientación de sus Supervisores. Como consecuencia lógica, no se cumple el calendario escolar. Muchos clases no se inician hasta tarde a sus escuelas. Otros las abandonan en determinadas temporadas para buscar trabajos ocasionales en Brasil. Finalmente hay otros que se presentan a fin de año para iniciar clases. Es el caso probado de maestros que llegaron en octubre para comenzar las labores escolares.

Por otra parte, existe una escasez de textos y material escolar en la región. Ante esta realidad, los maestros se ven obligados a utilizar libros en portugués, favoreciendo de esta manera la penetración cultural brasilera.

Toda esta serie de inconvenientes que perjudican el normal desenvolvimiento del sistema escolar tiene sus causas en el trasfondo socioeconómico de la región. El salario del maestro de Beni y Pando es similar a los percibidos los demás maestros del país. Sin embargo, el costo de vida en la zona es considerablemente más alto que el de La Paz. Es imposible que en tales condiciones el maestro pueda vivir, mantener a su familia y dedicarse de lleno a su profesión. Así se explica que, por razones de supervivencia, los maestros se vean obligados a buscar otros trabajos (artesanía y que, consiguientemente, abandonen la escuela por temporadas. Así se explica que ya en el mes de octubre, hayan maestros que, obligados por dificultades económicas, "vendan" sus aguinaldos de Navidad a sus apoderados, perdiendo entre el 10 y el 15 por ciento, por razones de adelanto.

Otro condicionante no menos grave, es el aspecto de la tenencia de la tierra. Los dueños de barracas o patrones son los verdaderos "amos" de toda comunidad rural en Beni y Pando. Al comenzar el año escolar, todo maestro debe llegar hasta su presencia y solicitar "permiso" para enseñar. El problema se agrava cuando el "amo" es brasilero, pues exige que se enseñe en portugués y no en castellano. Además, el dueño de la barraca es también propietario de la aeronave con el mejo. Nadie se ocupa del asunto y, lógicamente, la educación anda a la deriva. Este es el verdadero "cuello de botella" que condiciona el más mínimo desenvolviendo del sistema escolar en quellas regiones.

Paralelamente, lo descrito son las condiciones de trabajo de los maestros rurales, es posible imaginarse los resultados que produce su labor. Se puede tener una idea del grado de abandono educativo en que se encuentra la niñez rural de Beni y Pando.

Por lo demás, hay que concluir en que las dificultades anotadas son estructurales. La estructura social predominante en la región condiciona las posibilidades del sistema educativo. Pero, también hay que señalar que la estructura del sistema escolar no hace nada en la búsqueda de soluciones. Las Supervisorías Distritales ni siquiera intentan acercarse al maestro para conocer su situación y mejorar su servicio. Y la Dirección Nacional de Educación está muy lejos para pensar en esa remota posibilidad.

¿Quién dará pues el primer paso de acercamiento a esa realidad? Es imprescindible que alguna autoridad del Ministerio de Educación visite la región. No solo Trinidad o Cobija, las capitales de los departamentos. Es necesario que viaje por el interior, que visite los núcleos y las secciones para conocer de cerca las dificultades y vicisitudes que pasan los educadores en este apartado rincón de la Patria. Sólo de esa manera se verá que el ejercicio docente en estas latitudes es un verdadero "calvario". Sólo así se verá necesidad de planificar una política de salarios que contemple las necesidades de vivienda y el nivel de vida de la región en que trabajan. También, de esta manera, irá tomando conciencia del problema educativo de Beni, y Pando para vislumbrar cambios en la perspectiva de un mejor servicio.

La Paz, Abril de 1977.

Estados Unidos:

Muertes casuales en relación al asesinato de J. Kennedy

POR FRIDA MODAK.
Servicio Especial de IPS

MEXICO, ABRIL (IPS). Todos los acontecimientos que rodean al asesinato de John F. Kennedy están envueltos en una secuela de muertes aparentemente casuales pero de una extraordinaria oportunidad que impide que cualquier pesquisa pueda hacer variar el informe oficial emitido por la Comisión Warren. Los vacíos de ese informe han sido señalados en múltiples ocasiones y se ha probado que no se interrogó a personas que podían haber aportado información valiosa.

La muerte del hombre que ahora aparecía como testigo clave para llenar los vacíos tantas veces apuntados, se convierte en un suicidio demasiado conveniente para los interesados en que las cosas se mantengan como están. George de Morenschildt, amigo de Lee Harvey Oswald, profesor de origen ruso, no era en absoluto un personaje importante que pudiera haberse quitado la vida preocupado por la reacción de la opinión pública si él confesara que sentía responsabilidad por el comportamiento de Oswald. De acuerdo a lo que señala el New York Times, de Morenschildt trabajaba como agente de la CIA en Haití en 1943.

Este personaje ya había sido interrogado por la Comisión Warren en 1963, pero allí resultó que no trabajaba para ningún gobierno y que sus viajes por el mundo estaban relacionados con su empleo en una empresa petrolera. Sin embargo, después de este testimonio público, declaró por segunda vez en una audiencia a puertas cerradas y nunca se dio a conocer lo que dijo. Las nuevas pesquisas iniciadas por una comisión especial de la Cámara de Representantes norteamericana llegaron otra vez hasta este individuo.

Y el propio de Morenschildt, que ante la Comisión Warren había dicho no estar al tanto de los supuestos planes de Oswald para asesinar a John Kennedy, señaló a otras personas, entre ellas a un periodista holandés, que sí había conocido esos planes y alguien no identificado comunicó a la Comisión Parlamentaria que estaba dispuesto a hablar. Y ese es el antecedente inmediato de su muerte.

— Según el sheriff de Palm Beach, donde residía, desde hace una semana, de Morenschildt se disparó un tiro en la cabeza una hora después que uno de los investigadores de la Cámara de Representantes llamara a su casa para solicitar su comparecencia. Da la impresión de que el suicida estimó que un nuevo interrogatorio lo obligaría a decir todo lo que sabía y eso tenía demasiadas implicancias que probablemente le fueron adversas. El caso es que su muerte es la tercera que se produce desde que esta comisión parlamentaria empezó sus investigaciones.

Sam Giancanna y John Roselli, connotados miembros de la mafia, fueron asesinados cuando el Comité de Inteligencia del Senado quizo saber si había alguna conexión entre las misiones que la CIA les encomendó para asesinar al líder cubano Fidel Castro y el asesinato de John F. Kennedy. El propósito que se persiguió al tratar de ligar ambos hechos era presentar el asesinato de Kennedy como una respuesta cubana ante los fallidos intentos de asesinar a Fidel Castro, pero, más allá de eso había otro hecho real que hacía altamente inconveniente cualquier declaración de los mafiosos.

Ambos tenían relaciones con Judith Exner, una mujer que ha confesado amoríos con John Kennedy y que abiertamente dijo que lo hacía público porque ése era su seguro de vida.

Judith Exner fue presentada al asesinado presidente por el cantante Frank Sinatra, quien se contaba en el círculo de amigos del clan Kennedy, pero al que en Estados Unidos se le han atribuido, en más de una ocasión, vínculos con la mafia. Y así se van ligando hechos que por una parte aclaran el panorama, hasta que éste se vuelve a oscurecer con la epidemia mortal que afecta a todos los que pueden decir algo.

El primero en esta cadena de muertes fue el propio Oswald, asesinado antes de que pudiera hacer alguna revelación. Luego, el asesino de Oswald, que gozaba de muy buena salud, murió de un cáncer que lo detectaron en la prisión y que terminó por impedir también que Jack Ruby dijera cualquier inconveniencia. La Comisión Warren dio por cerrado el caso, desestimando numerosos testimonios para asegurar que Oswald había actuado solo y que no había nada más que agregar a lo ya conocido.

Pero el Fiscal de Nueva Orleáns, Jim Garrison, pidió una nueva investigación, anunciando que los testigos desestimados estaban dispuestos a declarar; cada una de esas personas encontró una muerte casual. Entre accidentes de tránsito, otros hechos, igualmente fortuitos pero oportunos, los testigos de Garrison desaparecieron y los que pudieran haber quedado, obviamente, estimaron que lo más saludable era guardar silencio.

Y así se llega a George de Morenschildt, el hombre que supo con anticipación que Kennedy iba a ser asesinado, que era agente de la CIA y que, por decisión propia o ajena, tomó la determinación de quitarse en el preciso instante en que su persona era un factor de vital importancia para resolver si se prorrogaban o no los trabajos de la comisión investigadora, los que habían sido permanentemente obstaculizados.

Su desaparición no impidió que a la comisión se le ampliara el mandato por otros dos años, pero ya eso no tiene importancia: no hay testigo clave a quien interrogar y si llegara a surgir otro, volverá a tener este si la diuntiva de callar o morir. Todo esto no hace más que confirmar que el Informe Warren no llegó al fondo del asunto porque no podía hacerlo sin correr el riesgo de que los cimientos de la sociedad norteamericana experimentaran un remezón que habría convertido en detalle menor el bulladó escándalo de Watergate.

Cartas a PRESENCIA:

Castigos para los que trafican con drogas

Señor Director:

La opinión pública está enterada de que, cual maldición satánica, en Bolivia se produce y de ella se exporta, en cantidades no bien establecidas, pero considerables, el veneno que mata almas y cuerpos. Los traficantes se enriquecen impúdicamente victimando a sus semejantes, a mansalva y sobre seguro.

Ahora este insufrible cáncer, la droga y su lucrativo tráfico, se ha deslizado, en forma callada y escondida, pero no por eso menos destructora e infame, hasta nuestros colegios, destruyendo la personalidad, el cuerpo y la mente de nuestras hijas e hijos.

El Sr. Coronel Ovidio Aparicio Coca, como autoridad pertinente, ha informado a "Presencia" el apresamiento de la banda que operaba en los Colegios, como se ha publicado hoy. Felicitamos al Sr. Coronel Aparicio por el buen éxito alcanzado por él y sus colaboradores en la defensa de la sociedad y su valor vital, presente y futuro, como es su juventud masculina y femenina.

Cristianas como somos, sabemos que el cuerpo de todo ser es un templo, que alberga un espíritu, un alma, creada por Dios a su imagen y semejanza. Para quienes en forma criminal y avieza destruyen a nuestras hijas e hijos, con verdadero dolor y amargura, pero con toda energía y decisión, pedimos que la autoridad imponga el siguiente castigo, para un crimen ya comprobado: A) que se publique en todos los periódicos el nombre, apellido paterno y materno, y la nacionalidad, de esos individuos, antisociales y repelentes. B) Que también se publique la fotografía de cada uno de ellos, defrente y de perfil, con la mención: traficante de cocaína. C) Esto que creemos servirá para frenar esta clase de crímenes y delitos: que en la cédula de identidad de los detenidos estos, o en su pasaporte, si es el caso, se perfore esta inscripción: TRAFICO CON COCAINA. Así ya nadie, en lo futuro, albergaría en su hotel, pensión, posada, garzonier, casa de inquilinos o mitigación, lo saludamos muy atentamente.

Julia de Cárdenas, C.I. 169439 , Laura de Soliz C.I. 167862.

España:

Los democristianos españoles buscan un acuerdo con los partidos centristas

Por Pino Di Salvo

ROMA ABRIL (IPS).- Los partidos democratas -cristianos españoles, con vistas a las elecciones de junio - las primeras que se realizarán después del largo y tenebroso paréntesis franquista- tratan de realizar un acuerdo con los partidos centristas y socialdemócratas y liberales sin por ello erigir barreras contra la izquierda.

Así declaró Antonio Canelas, secretario político de los seis grupos democristianos que forman el partido popular. Canelas se encuentra en Roma, donde se entrevistó con los líderes políticos, entre los cuales el secretariado de la democracia cristiana Benigno Zaccagnini y el responsable de la sección internacional de ese partido Luigi Granelli.

Del equipo democratiano forman parte grupos que se definen de izquierda como el partido de Ruiz Giménez. Cómo se concilia esto con la orientación "de centro" que quiere darse el grupo democristiano?.

"Para nosotros - responde Canelas - la orientación centrista no representa una cosa estática, la pura y simple medicación con los otros partidos y grupos sociales es una orientación dinámica, creativa. Nuestra ideología se basa en dos pilares: la defensa de la persona humana y de su dimensión comunitaria".

-¿Cuál es la composición sociológica de vuestro partido?

-"De un sondeo efectuado por nosotros resulta que es la de un partido multiclasista, popular. Y la atención de sus simpatizantes se dirige, además a la construcción de un régimen democrático, a la solución de problemas concretos, como la inflación, la seguridad en el puesto de trabajo, la educación, la seguridad social. Estas son las "cosas" que más preocupan a nuestros probables electores".

-¿Han hecho ya sondeos sobre las próximas elecciones?

-"Las previsiones que por ahora se pueden formular son las siguientes: los partidos démocratas cristianos contarán con un 25 por ciento de electorado, más o menos como la concentración neofranquista de derecha (la alianza popular) después viene el partido socialista -al alrededor del 10 por ciento) los social - democráticos, liberales y comunistas, para los cuales prevemos un 8 por ciento.

-¿Después de las elecciones será más fácil un acuerdo entre los partidos centristas y la izquierda o entre los partidos centristas y la derecha?

- No hay duda. Es mucho más fácil el entendimiento entre nosotros y la izquierda. La derecha ha sido en la transformación democrática de la sociedad y de las instituciones españolas que, en cambio, ese nuestro primer objetivo".

-¿Sobre qué base es posible un acuerdo con la izquierda?

-"Los demócratas cristianos ya hemos tenido contactos con el partido socialista y consideramos que un acuerdo con éste en lo que se refiere a la definición del futuro orden constitucional del país,es posible.

-¿Y con el partido comunista? -"Hemos comentido para que el partido comunista fuese reconocido legalmente. Su reconocimiento por el gobierno ha sido un paso de clarificación positivo, una contribución al proceso de democratización de España. Una vez dicho esto, considero, sin embargo, que no será fácil que el partido comunista acepte un acuerdo con los partidos centristas, que es lo que nosotros buscamos. Tengo que precisar, sin embargo, que nuestros temores más grave para España no es hoy el partido comunista sino la derecha. El peligro para el proceso democrático no viene de la izquierda sino de las fuerzas que tratan de obstaculizar la democracia. Lo demostramos los sucesivos años los ambientes militares ante el reconocimiento del partido comunista".

-¿Existe peligro de rebelión de las fuerzas ...ias?

-"Creo que el ... controla totalmente la situación. y creo que la mayoría de las fuerzas armadas no quiere obstaculizar el actual proceso".

-¿Que colocación tendría Suárez? ¿Consideran que después de las elecciones estará más disponible para una alianza con las fuerzas del centro, con las derechistas o con la izquierda?

"Suarez ha sido el motor del proceso democrático español que ha podido desarrollarse porque contó con el pleno apoyo del pueblo español y de las fuerzas políticas y sociales democráticas. Suárez, sin embargo, hasta ahora se mantuvo al margen de la lucha entre los partidos. Pienso que no creará su partido. En mi opinión Suárez puede ser definido como un hombre de centro, cercano al partido liberal y a la concentración democristiana. Espero que Suárez, como otros miembros del gobierno, participe en esta elección, se presente al electorado pidiendo que éste los juzgue, antes que entrar en el nuevo parlamento por la ventana, o sea nombrados por el rey".

-En el pasado, la iglesia, en España, siempre ha sido una fuerza política. ¿Cómo se comportará en la próxima campaña electoral?

-"La reciente eclesiástica ha manifestado claramente su voluntad: será neutral. Hace tiempo ha confesado los errores del pasado, cuando fue protagonista en la guerra civil y sostuvo al régimen franquista. Con el concilio ha tenido lugar un cambio de ruta. Su transformación es auténtica, no sólo táctica. Los demócratas cristianos juzgamos positivamente la neutralidad política y electoral de la iglesia, no pediremos a ella, a sus estructuras a los centros católicos católicas de apostolado ningún apoyo. ningún favor. Los partidos democratico cristianos españoles son inspirados en la inspiración cristiana, pero no son partidos confesionales".

-Los obreros católicos, los que trabajan en particular en las organizaciones católicas, no elegirán, pues, sobre la base de la calificación cristiana o no del partido?

-"No, creo que no. Hay cristianos que militan en nuestros partidos y otros que militan en la izquierda. Una división de los españoles sobre la base de su fe religiosa debe ser excluida. Pediremos a los cristianos que voten por nuestros partidos pero no por su profesión de fe sino debido a la aceptación de nuestros programas".

Bolivia en el grupo Consultivo del Banco Mundial

Por JOSE CRESPO GUTIERREZ

Del 2 al 5 de mayo próximo se realizará en París la reunión del Grupo Consultivo del Banco Mundial en que Bolivia presentará proyectos que requieren un financiamiento de 3.100 millones de dólares a ser atendidos directamente por préstamos "de Gobierno a Gobierno, de proveedores y del sector de la banca comercial" y a través del Banco Mundial, el Banco Interamericano de Desarrollo (BID), la Corporación Andina de Fomento (CAF) y la Comunidad Económica Europea (CEE).

Por otra parte, el 7 y 8 de mayo y a iniciativa del Presidente de los EE.UU., Jimmy Carter, se reunirán en París el Fondo Monetario Internacional (FMI) para definir la política mundial de asistencia financiera a concesionaria a los países en desarrollo y para crear un fondo extraordinario de 1.600 millones de dólares, destinado a los países que tienen problemas de balanza de pagos y en los pagos de sus deudas externas, por la crisis energética mundial; reunión en la cual se recomendará enfáticamente a los países en desarrollo que no acudan a la banca privada mundial que sólo ofrece créditos de corto plazo y altos intereses que son contraproducentes para sus economías, recomendación que podría derivar en un nuevo impuesto sobre las enormes disponibilidades de depósitos de dicha banca privada mundial.

Lo cierto es que el Fondo Monetario Internacional (FMI) intenta coordinar el financiamiento mundial en favor de los países en desarrollo, otorgándolo a largos plazos y bajos intereses para contrarrestar el impacto inflacionario que producen los financiamientos de cortos plazos y de altos intereses, a los cuales se han visto sometidos los países en desarrollo a consecuencia de la crisis energética y que les ha provocado graves problemas en sus balanzas de pago por el crecimiento de su deuda externa.

Si bien Bolivia, por su peculiar situación de país productor de petróleo crudo y de gas y de minerales de altas cotizaciones internacionales, no tiene por esta circunstancia, problemas de balanza de pagos y tampoco de servicio de su deuda externa, adolece, en cambio, de un crecimiento de sus medios de pago (circulante) que no se convierte en inversiones y que, por lo tanto, representa una constante y amenaza a su estabilidad monetaria; lo que dicho en otras palabras, no tiene una estructura financiera y bancaria adecuada que le permita defender su economía por el instrumento de un bien organizado y mediatizado de capitales.

No cabe la menor duda que "el endeudamiento es absolutamente necesario" para Bolivia y sin el cual no es posible nuestro crecimiento y desarrollo completo. Pero, lo que nos hace falta es mantener una posición constante de equilibrio en este endeudamiento interno y externo. Si nuestras posibilidades de endeudamiento externo son favorables, porque nuestra deuda externa alcanza cifras de poca monta con relación al "per cápita" y a las estimaciones de exportación, por otro lado, no podemos cubrir las necesidades del Plan Quinquenal en un 100% con el ahorro nacional interno, y no porque no lo tengamos actualmente disponible sino porque nuestra estructura financiera, monetaria y bancaria no lo permite.

El Plan Quinquenal significa 3.600 millones de dólares de inversión, que según cálculos debía cubrirse en un 70% con el ahorro nacional, es decir, con 2.520 millones de dólares. Pero, nuestro ahorro interno "ha crecido de un nivel del 30 al 70 por ciento" en los últimos años, no existe razón alguna para acudir al endeudamiento externo en demanda del 30% que nos falta - 1.080 millones - para cubrir totalmente el Plan Quinquenal, porque lo cubrimos con nuestro propio ahorro, usando los medios de pago excedentes y principalmente con el cuasidinero bancario.

Cubierto el Plan Quinquenal con nuestro ahorro interno en monto total de $us. 3.600 millones, lo cual no solamente es posible, sino absolutamente necesario e indispensable para nuestro equilibrio en el endeudamiento externo e interno y la consiguiente estabilidad monetaria, entonces sí que podemos a presentación de proyectos por $us. 3.100 millones al Consejo Consultivo del Banco Mundial.

Es indispensable que los tecnócratas tanto del Ministerio de Finanzas, como del Ministerio de Planeamiento y Coordinación y del Consejo Nacional de Economía y Planificación (CONEPLAN) juntamente con el Banco Central de Bolivia, se pongan de acuerdo y revisen cifras, para que en París podamos tener éxito, demostrando que el Plan Quinquenal estaría cubierto totalmente con el ahorro interno y que, por lo tanto, somos acreedores a que se consideren los proyectos por 3.100 millones de dólares para su inversión en un futuro más o menos próximo.

Las Jornadas Jurídicas y el Código de Procedimiento Penal

Por JULIO LOPEZ L.

PENA DE MUERTE

Se arguye que, según el Art. 320 del Código de Procedimiento Penal, ninguna sentencia de muerte podrá ser ejecutada sino después de que el Presidente de la República usare o no de la facultad de conmutación y que la pena capital se ejecutará mediante el fusilamiento en el recinto penitenciario y que a este acto concurrirán el secretario que asista al condenado y los funcionarios estrictamente necesarios para el cumplimiento de la pena; empero, que no se dice nada sobre el modo de proceder en el fusilamiento, sobre el número de fusileros que deben intervenir, cuál será la distribución de los fusiles, cuántos proyectiles serán de guerra y cuántos de fogueo.

En ningún Código Procesal Penal se especifican estos detalles o pormenores del fusilamiento, porque este aspecto es totalmente secundario, se deja librado a los reglamentos internos de las cárceles o a los reglamentos militares. Es suficiente que se establezca si será mediante fusilamiento.

Es posible que tratándose de la horca, la silla eléctrica, la cámara de gas, la guillotina etc., se den ciertas directivas sobre los detalles; empero, no cuando la pena capital se ejecuta mediante fusilamiento; siendo de advertir que para la abolición de esta pena, concurren razones de orden criminológico y sociológico, como los siguientes:

1ra. Porque su ejemplaridad y efecto intimidatorio no han sido demostrados.

2da. Porque es un signo de crueldad inútil, pues la civilización ya que los médicos han demostrado que los procedimientos más perfeccionados falla eléctrica y cámara de gas) no aseguran una muerte instantánea.

3ra. Porque es irreparable en el caso de que se demuestre que hubo error judicial en el fallo.

4ta. Porque no hay delincuentes irrecuperables, pues hoy por hoy, es posible siempre la rehabilitación social del condenado.

Se arguye el derecho a la vida es inviolable.

Me permito recomendar el tema "La pena de muerte" de mi "Compendio de Derecho Procesal Penal" (pág. 199 a 208) en el que me ocupo exhaustivamente de este problema de palpitante actualidad en todos los tiempos y también mencionó el "caso Melquíades Suxo", acusado por el delito de violación de una menor, a quien se impuso esta pena con apoyo del Decreto Supremo de 5 de noviembre de 1971; siendo de advertir que la sentencia pronunciada en este proceso hace expresa referencia a que "la doctrina se opone a la pena de muerte y que esta enseñanza es impartida en la cátedra universitaria"; empero, se agrega, para disimular la imposición de dicha pena, que "en casos extremos como el presente, en los cuales es necesario un medio intimidatorio o expiatorio y, sobre todo, ejemplarizador, se debe proceder con el máximo rigor."

Bank of America otorgó crédito a comité de desarrollo cruceño

SANTA CRUZ, 28 (PRESENCIA). El Banco "Of America" con sede en Nueva York, concretó un empréstito por diez millones de dólares en favor del Comité de Obras Públicas de Santa Cruz, para la adquisición de maquinaria pesada, para la construcción de la carretera San Ramón-Trinidad.

Para firmar el contrato, viajó a Estados Unidos el presidente de la autarquía, Raúl Quintela Vaca Diez, quien hizo conocer la culminación de las gestiones para obtener el crédito.

En esta ciudad en el Comité de Obras Públicas, se dio a conocer oficialmente la operación crediticia, a tiempo de señalar que es la primera vez en Bolivia que un solo banco privado concede una cantidad así, a una sola entidad, lo que dice mucho —dijeron— de la seriedad y solvencia del Comité de Obras Públicas de Santa Cruz.

El camino hacia el Beni, desde esta ciudad, se encuentra en plena construcción. Actualmente se construye el tramo Río Grande—San Ramón, con una extensión de 72 kilómetros 200 metros y pese al retraso de dos años, se dice que se terminará en junio próximo, puesto que el avance a la fecha es de 65 kilómetros. Se ha firmado ya un convenio para ejecutar la segunda etapa, entre San Ramón—San Ignacio de Velasco. Los estudios y diseño final de esta carretera estan ya aprobados.

El empréstito a seis años plazo se encuentra dentro de las ventajas que se ofrecen para obras de fomento y se considera que con la adquisición del equipo vial necesario, el avance permitirá recuperar los meses perdidos y acercar la unión con Trinidad, vinculando importantes poblaciones de la Chiquitania.

Menor raptada hace 2 años trabajaba como doméstica

SANTA CRUZ, 28 (PRESENCIA). La dirección departamental del menor se ha constituido en parte civil y acudirá al Ministerio Público para que sean juzgados Arnulfo Cabrera y Segunda Iguarí, a quienes se les acusa de haber raptado, hace dos años, a una menor de 10 años, que este martes fue encontrada casualmente por su padre en esta ciudad, trabajando como doméstica.

El insólito caso ha sido el tema general de comenario en la población. La menor Carmen Parada Chávez, desapareció en la localidad de Montero en 1975. Se hizo una campana nacional, tratando de dar con su paradero, pero su desaparición misteriosa se explicó hoy, según DIRME, después de ser raptada, fue obligada a trabajar como doméstica, con prohibición abasoluta de salir a la calle e incluso ver a sus padres, cuando llegaban.

Según se relató a la prensa en medios vinculados con DIRME, los culpables dicen que lo hicieron por ignorancia. El padre de la menor pasaba casualmente frente a la casa, cuando se percató de que alguién le hacia señas desde una ventana. Grande fue su sorpresa al descubrir que era su hija perdida hace dos años.

La menor relató después que vivia en cautiverio y se le cambio el nombre por Nelva. No asistia a ninguna escuela.

Noticias de Santa Cruz

SANTA CRUZ, 28 (PRESENCIA). Bajo los auspicios del Sindicato de Trabajadores de Prensa de este distrito, será exhibida este viernes, la película norteamericana "Todos los Hombres del Presidente" misma que trata el filme sobre el desenlace del caso 'Watergate' que originó la caida del presidente Richard Nixon, calificado como uno de los escándalos políticos más sensacionales habidos por la prensa.

MUSICA NACIONAL

La Dirección del Departamento de Cultura y Turismo de la Alcaldía, bajo la dirección del periodista Félix Bascopé, ha impartido instrucciones a directores de radio—emisoras, conjuntos musicales, locutores de espectáculos y animadores sobre la obligación que tienen desde la fecha, para dar a conocer los nombres del compositor y autor de la letra, cada vez que interpreten o se difunda la musiva boliviana. Como forma de incentivar a los compositores, que generalmente se encuentran en el olvido lo que da lugar a plagios y apropiamiento indebido.

ENTREGA DE VIVIENDAS

Veinte trabajadores fabriles del ingenio azucarero "La Bélgica" recibirán este primero de mayo viviendas propias, construidas en la zona de Guaracachi en esta ciudad. El Ministro de Urbanismo y Vivienda Santiago Maese, será el encargado de entregar las llaves a los beneficiados, afiliados al Consejo de Vivienda para Fabriles y Gráficos.

INVESTIGAN ROBO

La policia dio a conocer que se encuentra aqui una comisión de detectives investigando el robo de 100.000 pesos, que se perpetró en La Paz, el dia en que fue coronada la "Señorita Bolivia". El robo se produjo de un auto, cuya puerta fue violentada. La policia dice que existen pistas de que el autor o los autores se trasladaron a esta ciudad. Detectives de la DIN aseguran que el dinero estaba en un bolso dentro del automóvil.

NUEVO JEFE MEDICO

El doctor Jorge Urenda Amelunge, ha sido designado, nuevo director de la Unidad Sanitaria de Santa Cruz, por el Ministerio de Salud Pública. Remplazará al doctor Ismael Suárez, quien será declarado en comisión mientras se tramita su jubilación. El Dr. Suárez, ha desempeñado ese cargo durante muchos años. La nueva autoridad de Sanidad adelantó su propósito de seguir trabajando sobre los planes anteriores.

AMPLIACION.- La Prefectura de Cochabamba entregó la obra gruesa de la ampliación del Liceo Quillacollo, el acabado será ejecutado por el Comité Consejo de Edificaciones Escolares. La obra se realiza por el sistema de auto ayuda.

Asumió funciones rector de universidad de San Simón

COCHABAMBA, 28 (PRESENCIA).- En acto breve y sencillo el Dr. Augusto Morales Asua fue posesionado en el cargo de Rector de la Universidad Mayor de San Simón, por el representante del Consejo Nacional de Educación, Dr. Reynaldo Urquizo. Asistieron autoridades, decanos, catedráticos y pocos universitarios.

Hicieron uso de la palabra, Urquizo, el Vice-rector, Ing. Erick Rolón Anaya y finalmente el nuevo Rector. Todos coincidieron en la labor que debe realizar en beneficio de esa casa superior de estudios.

Morales, dijo que durante la gestión del ex-rector, Daza Ondarza, se observó paz y tranquilidad y ahora se debe seguir ese camino. Expresó que la universidad, en los últimos cinco años, había progresado, tanto en el aspecto académico como en el administrativo, mostró su preocupación por la creación de nuevas profesiones, aparte de las tradicionales.

Remarcó que Cochabamba será sede del trabajo de la comisión nacional de orientación universitaria, del estudio final del reglamento general de la docencia, de las enmiendas a la Ley Fundamental de la Universidad Boliviana, dijo que mejorará el presupuesto universitario, se pagarán puntualmente los sueldos y pidió la colaboración de todos para el éxito de sus funciones y prometió la vigencia del Consejo Consultivo Rectoral y de Consejos Facultativos.

INQUIETUD

Durante el día, circularon comunicados de ciertos sectores universitarios, como del Comité Tripartito, criticando la designación vertical del nuevo Rector por el CNES, se pide realización de elecciones democráticas, en los tres sectores de la universidad, constitución y plena vigencia de los Consejos Universitarios y facultativos, libertad y retorno de estudiantes y docentes detenidos y exiliados, reestructuración académico-administrativa en diversos cuerpos de dirección universitaria, de forma de permitir una marcha más eficiente de San Simón.

Cámara Junior de Oruro prepara nutrido programa

ORURO, 28 (PRESENCIA) - Cámara Junior "Oruro", en breve, pondrá en ejecución una serie de programas dirigidos a la juventud, con objeto de contribuir a su capacitación moral, intelectual y física. El anuncio fue hecho durante el ingreso de diez nuevos miembros a la entidad y la entrega de distinciones a personas e instituciones que sobresalieron por diferentes motivos.

En la sesión de honor, efectuada la semana pasada, bajo la presidencia de Omar Torrez Reque, se entregaron diplomas a los socios que se distinguieron por su labor interna, así como por haber merecido ascensos o asumido la dirección de entidades de diversa índole.

Radio "América", propiedad de dos socios de la institución, fue congratulada por cumplir el primer aniversario de su fundación. Se hizo resaltar la amplia tarea que desempeña en beneficio de la colectividad.

Agradeció su director, Mario Lizarazu Sánchez. Señalando que la emisora es un aporte a la vida cultural y económica de Oruro.

Finalmente, al tomar el juramento de rigor a los nuevos miembros de Camara Junior, se les instó a cumplir fielmente la filosofía de la institución, que es la de propender a la permanente superación de las personas.

Cámara Junior "Oruro" es uno de los capítulos de esa organización más activos y cuenta con la mayor cantidad de socios.

Servicio de Caminos entregará diseño del velódromo Bolivia

COCHABAMBA, 28 (PRESENCIA) - Hasta el martes de la próxima semana, autoridades del Servicio Nacional de Caminos entregarán en forma oficial, toda la documentación que contiene el estudio y diseño final del velódromo "Bolivia".

Estos trabajos fueron realizados por encargo del alcalde municipal Humberto Coronel Rivas, para realizar una pavimentación de los predios aledaños a la laguna de Alalay, donde también se realizarán obras de embellecimiento.

Una vez en posesión de esta documentación, la alcaldía deberá complementar los trabajos con el movimiento de tierra en circuito y el ensanche de la plataforma existente, a doce metros de acuerdo a la recomendación de los técnicos que encontraron la zona como la más apta para la construcción de un autódromo.

Una vez de que este lista la plataforma para recibir las capas asfálticas, el Servicio de Caminos aconsejará el material más adecuado de agregados a fin de que haya una compactación y estabilización.

De fuentes municipales, se dijo que existe el asfalto necesario para este trabajo, que permitirá transformar la zona sur en una extensa pista de autos, donde habitualmente se deposita basura.

Vallegrande: Optimos resultados de crédito agrícola

VALLEGRANDE, 28 (PRESENCIA).- Un crédito de $b. 160.642 otorgado a los socios de la cooperativa agrícola "Unión y Progreso" de Guadalupe, para el cultivo de papa, alcanzó los primeros resultados halagadores, según fuentes de la oficina zonal de Desarrollo de Comunidades. El fomento a la actividad agrícola, que por vez primera se aplicó a esos cooperativistas alcanzó éxito cuando los socios (26) cubrieron su crédito (capital e intereses) en menos del tiempo otorgado, dijo Amadeo Araujo, jefe zonal de Desarrollo de Comunidades.

En Guadalupe, fueron cultivadas 36 hectáreas de papa, irrigadas con aguas de la represa de Guadalupe, con una producción de 200.192 kilos de papa holandesa "G nike y Radosa", cuando esa región era azotada por una prolongada sequía. La supervisión técnica de la oficina zonal del SNDC prestó. valioso asesoramiento técnico a cargo del ingeniero agrónomo Walter Chávez. El crédito otorgado a los socios de esta región vallegrandina fue dentro del programa agrícola CROFOC, mientras tanto, técnicos del SNDC y los agricultores se aprestan a efectuar una segunda siembra de papa aprovechando el agua de la represa, cubrirá unas 150 hectáreas en las regiones de La Rayuela, Santa Rosita y Guadalupe.

Autoridades cruceñas tuvieron informe sobre labor de COTAS

SANTA CRUZ, 28 (PRESENCIA).- Las autoridades de esta ciudad han realizado una visita a las instalaciones de la Cooperativa de Teléfonos Automáticos "COTAS" donde recibieron detallada información sobre el avance de los trabajos y los planes.

El Prefecto, Heberto Castedo; el Alcalde, Fernando Sattori, el Comandante de la GNSP, Cnl. José Camacho; el Jefe de la DIC Carlos Tineo juntamente con sus asesores recorrieron las instalaciones de COTAS luego de ser informados sobre el funcionamiento del sistema.

Los personeros de teléfonos hicieron especial mención de los trabajos de ampliación que comprende comunicación en la ciudad y las provincias, mediante un sistema propio de microondas que esta ya instalado. Posteriormente se les informó sobre facturación, aspecto financiero, capacitación técnica y otros temas.

El vice presidente de COTAS Marcelo Franco Bedoya, junto tamente con el gerente general Plácido Molina, y el Gerente Administrativo, Iver Vadillo, estuvieron a cargo de las explicaciones. La parte técnica fue explicada por el gerente Técnico Carlos Arano.

Seg Chofer Profesional

El curso comienza el 6 DE JUNIO
Inscripciones abiertas.

Academia "Indianápolis"

Avenida Mariscal Santa Cruz esquina Yanacocha y calle Sucre 1005 esquina Junin.

PARA LA JUVENTUD MODERNA
SEIKO
PRECISOS Y PRECIOSOS
Ventas en Trinidad:
Casa "SOUVENIR"

Sanitario

Fabulosa Mines Consolidated S.A.

Para su mina Milluni, precisa los servicios de un Sanitario con experiencia de por lo menos tres años de servicios.

Enviar antecedentes y certificados de trabajo a la Casilla 703, La Paz, o personalmente presentarse en oficinas de la Empresa, Edificio Petrolero 9º Piso (Sr. Ocampo).

La Paz, abril de 1977

Ministerio de Minería y Metalurgia

Fondo Nacional de Exploración Minera

Licitación Pública No. 02/77

Para la Provisión de Equipos de Radiocomunicación

Se invita a todos los proveedores y representantes legalmente establecidos en el país a presentar sus ofertas para la provisión de equipos de radiocomunicaciones.

Los pliegos de especificaciones están a disposición de los interesados en las oficinas del Ministerio de Minería y Metalúrgia, Av. 16 de Julio Nº. 1769, previo pago de $b. 50.-

Las propuestas deberán ser presentadas en sobre cerrado y lacrado de acuerdo a especificaciones legales en vigencia, hasta horas 16.00 del día 18 de Mayo de 1977, en la oficina de la Secretaría General del Ministerio de Minería y Metalúrgia.

RELACIONES PUBLICAS

La Paz, 26 de abril de 1977

H. Municipalidad de La Paz

Pintado y Arreglo de Edificios

La Alcaldía de La Paz recuerda a los propietarios de edificios, la obligación que tienen para disponer el pintado y arreglo de los mismos hasta el 15 de mayo próximo, como plazo impostergable, a fin de que la ciudad ofrezca una presentación limpia y agradable para la próxima realización del Congreso de COTAL 77.

La Paz, 27 de abril de 1977

Corporación Minera de Bolivia

Invitación

Se invita a las firmas interesadas hacernos llegar sus ofertas para la provisión del siguiente material:

PEDIDO Nº. KT-332861-4/ GLOBAL

ITEM	CANTIDAD		GUARDAPOLVOS ESCOLARES PARA VARONES	
1)	485	Piezas	Talla	6
2)	723	Piezas	Talla	8
3)	816	Piezas	Talla	10
4)	498	Piezas	Talla	12
5)	351	Piezas	Talla	14
6)	103	Piezas	Talla	16
7)	12	Piezas	Talla	18
			MANDILES ESCOLARES PARA MUJERES	
8)	436	Piezas	Talla	6
9)	761	Piezas	Talla	8
10)	607	Piezas	Talla	10
11)	493	Piezas	Talla	12
12)	310	Piezas	Talla	14
13)	194	Piezas	Talla	16
14)	47	Piezas	Talla	18
15)	20	Piezas	Talla	20

Las propuestas deberán presentarlas en la Secretaria de la Comisión de Adquisiciones, 4º piso de la Oficina Central, hasta horas 15.00 del día miércoles 4 de mayo de 1977

SUBGERENCIA DE ADQUISICIONES

La Paz, 25 de abril de 1977

GR-277/77

Universidad Boliviana Juan Misael Saracho

CONVOCATORIA A PROPUESTAS

Por disposición de la H. Junta de Almonedas Universitaria se convoca a propuestas a las Firmas Nacionales o Extranjeras, con representación legal dentro del país, para la provisión de la siguiente unidad, con destino a la Imprenta Universitaria.

Una MAQUINA MINERVA AUTOMATICA, de las siguientes características básicas:

- Tamaño de impresión oficio
- Corriente 220 v.

Las firmas interesadas deberán presentar sus propuestas en sobres cerrados y lacrados, llenando los requisitos de ley en papel sellado y timbres, en la Dirección General Administrativa de esta Casa Superior de Estudios, hasta el día 4 de mayo del presente año, a horas 11.

El acto de apertura de las propuestas, tendrá lugar el mismo día a horas 16 y 30, en Junta de Almonedas.

La Universidad, se reserva el derecho de declarar desiertas las propuestas que no reunan las condiciones exigidas por ley.

Tarija abril 19 de 1977

UNIVERSIDAD BOLIVIANA
"JUAN MISAEL SARACHO"

COBOCE NO PARALIZO ACTIVIDADES EL AÑO 1976

Respecto a las apreciaciones inexactas que sobre nuestra fábrica contiene el artículo periodístico intitulado "Marcado déficit de cemento en La Paz" aparecido en primera plana del diario Presencia, edición del día 24 de los corrientes, corresponde puntualizar los siguientes aspectos:

1.- No es evidente que COBOCE SAM hubiera paralizado actividades en el transcurso del pasado año; muy por el contrario las incrementó.

2.- Como prueba fehaciente de ello consignamos las cantidades totales de venta en escala nacional:

FABRICA	CANTIDAD DE BOLSAS DE 50 KILOS
FANCESA	1.344.800 Bolsas
VIACHA	1.419.400 Bolsas
COBOCE SAM	1.580.190 Bolsas

3.- En el primer trimestre de la presente gestión, el volumen de ventas del cemento COBOCE alcanzó 500.815 bolsas de 50 kilos, así distribuídas:

COCHABAMBA	SANTA CRUZ	BENI-PANDO
319.970	114.230	21.652

ORURO	LA PAZ	POTOSI	TARIJA	TOTAL
19.698	23.065	1.480	720	500.815

Huelga mayor comentario ante la elocuencia de las cifras estadísticas

Cochabamba abril 25 de 1977
RELACIONES PUBLICAS

Venta de cemento

El Ministerio de Industria, Comercio y Turismo comunica a las empresas constructoras, entidades y personas particulares que necesitan cemento, que la Corporación Boliviana de Fomento tiene para entrega inmediata, Cemento Portland de procedencia chilena en sus almacenes de la calle Bueno y Avenida Camacho.

La Empresa Nacional de Ferrocarriles ha hecho posible el traslado de cemento desde hace una semana, lo cual permitirá el normal abastecimiento al precio de $b. 55.60 la unidad de 50 kilos.

Relaciones Públicas
MINISTERIO DE INDUSTRIA
COMERCIO Y TURISMO

JOG/hvc.

Prisión perpetua para jefes guerrilleros oeste-germanos

STUTTGART, ALEMANIA FEDERAL, 28 (LATINREUTER).- Los tres más notorios jefes de la guerrilla urbana de Alemania Federal, fueron condenados hoy a prisión perpetua por los delitos de asesinato y actos de violencia.

Las drásticas sentencias les fueron impuestas a Andreas Baader, de 33 años, Gudrun Ensslin de 36, y Jan-Carl Raspe, de 32, quienes no estaban presentes en la sala del tribunal.

En Bonn, fuentes gubernamentales dijeron que se incrementaron hoy las prevenciones de seguridad en todo el país, para evitar posibles represalias a cargo de simpatizantes del grupo.

Esta pena es la máxima que permite la ley germana.

Los tres integrantes de la llamada "Facción el Ejército Rojo", que estaban entre rejas desde su arresto en junio de 1972, una huelga de hambre en sus celdas, iniciada hace cuatro semanas.

Según declaraciones de uno de sus abogados defensores, Otto Schily, los médicos temen por sus vidas, a menos que se les concedan ciertos beneficios en su cárcel.

El trio, cuyos miembros se consideraban como activistas, en una guerra contra la manera occidental de vida, disponen ahora de una semana para apelar de sus condenas.

Sus abogados ya comunicaron que habrán de presentar la apelación por presuntas irregularidades en el proceso.

Los tres acusados fueron considerados culpables de integrar una organización criminal, y de haber cometido cuatro asesinatos y 34 intentos de asesinato, estos últimos principalmente con bombas de fabricación casera.

Los cargos de asesinato abarcan la muerte de cuatro soldados estadounidenses en varias explosiones en instalaciones del Ejército norteamericano en Alemania Federal - Heidelberg y Frankfurt en mayo de 1972.

También se los halló cumpables en forma individual de intentos de asesinato en cinco casos, originados en tiroteos con la policía, poco antes de su arresto.

Mozambique protesta por bases militares en el Océano Indico

ESTOCOLMO, 27 (IPS)-- El Presidente de Mozambique, Samora Machel -actualmente de visita oficial en Suecia-- dijo anoche que las bases militares imperialistas en el Océano Indico constituyen una seria amenaza contra la paz y seguridad internacionales.

Hablando durante un banquete ofrecido en su honor por el gobierno sueco, el Presidente Samora dijo que las mencionadas bases constituyen una forma de presionar a los países del área que han elegido una forma de desarrollo económico y social independiente.

El líder de Mozambique dijo que su país desea que el área del Océano Indico sea desmilitarizada y convertida en zona de paz.

PAZ DE MEDIO ORIENTE.- Washington (AP)-- El Presidente de los Estados Unidos, Jimmy Carter, estrecha la mano del Rey Hussein con quien tuvo un largo diálogo sobre la paz en el Medio Oriente. Hussein estuvo que la pacificación en Levante sólo será conseguida si se permite a los palestinos elegir su futuro. Carter, a su vez dijo que si no progresan las conversaciones preliminares sobre Oriente Medio, la Conferencia de paz en Ginebra no debe llevarse a cabo (Radiofoto AP).

REBOL

14 años recauchutando llantas gastadas....
y vulcanizando llantas averiadas.

CERTIFICADO ESCRITO DE GARANTIA EN TODO TRABAJO.

Av. Mons. Santistevan 175. Tel. 2-6281. Santa Cruz.

Consejo Nacional de Edificaciones Escolares

"CONES"

Invitación a Empresas Constructoras

Se invita a empresas constructoras de 4ta. y 5ta. categoría y/o maestros albañiles contratistas a inscribirse en la Secretaría General de CONES, con objeto de convenir la ejecución de obras de reparaciones en diversos establecimientos educativos.

Insinuamos solicitar mayores informaciones en las dependencias de CONES (Camacho Esq. Loayza-Edificio Banco Boliviano Americano 10º piso).

A los Importadores de Harina

Se notifica a todos los comerciantes del país que están autorizados a importar harina de trigo al amparo de Licencias de Importación, presentar en la Dirección General de Comercio Interior del Ministerio de Industria, Comercio y Turismo, todos los documentos que han originado sus importaciones de harina de trigo.

La presentación de documentos deberá efectuarse hasta el 15 de mayo del año en curso impostegablemente. El incumplimiento significará la anulación de la Licencia de Importación e incautación de la harina, procediéndose a notificar a las Aduanas distritales de la República, a fin de que NO den curso a las Licencias anuladas.

Los comerciantes del Interior pueden presentar los documentos al Representante Regional del Ministerio de Industria, Comercio y Turismo.

La Paz, 26 de abril de 1977

Relaciones Públicas
MINISTERIO DE INDUSTRIA, COMERCIO Y TURISMO

Nueva etapa de la depuración en China

PEKIN, 28 (AFP).- Después de seis meses de investigación sobre los "crímenes" de la "Banda de cuatro" la campaña de denuncias contra la viudad de Mao Tse-Tung y sus cómplices parece haber ingresado en una nueva etapa de depuración de los órganos directivos en todo el país, se dijo hoy aquí.

Esa impresión se desprende de un largo comentario publicado hoy aquí en forma conjunta por el Diario del Ejército Popular de Liberación y los dos principales periódicos del partido, el Diario del Pueblo y el organo teórico Bandera Roja.

La larga acusación contra los cuatro ex dirigentes eliminados de sus cargos constituye, según los observadores, un veredicto de culpabilidad.

La viuda de Mao, Chiang Ching, y sus tres cómplices son presentados como los mayores "contrarrevolucionarios" de toda la historia del Partido Comunista Chino.

Ese comentario incluye una cita de Mao de los años 60, publicada por primera vez, donde el líder chino afirmaba que "la Revolución Cultural proletaria debe ser evaluada como un 70 por ciento de éxito y 30 por ciento de fracaso".

DE VISITA.- Montpellier, Francia, 28 (AP)-- La esposa del Primer Ministro canadiense, Margaret Trudeau, fue fotografiada en el aeropuerto de esta ciudad, a donde arribó el miércoles pasado en visita especial.(Radiofoto AP).

Inmigrantes alemanes en Chile suspendieron huelga de hambre

SANTIAGO CHILE, 28 (LATIN).- Un grupo de 225 niños, mujeres y hombres alemanes que estaban en huelga de hambre desde hace ocho días en una finca a 400 kilómetros al sur de Santiago, aceptaron abandonar su actitud tras una gestión del Ministro de Salud, General de Brigada Aérea Fernando Matthei, se informó hoy.

Los alemanes protestaban en contra de la revista "Stern", de Bonn. Amnesty International y un informe del grupo de trabajo de la comisión de derechos humanos de las Naciones Unidas que encabeza el paquistano Ghulam Ali Allana en que se dijo que en la finca funcionaba un centro de torturas.

Despachos periodísticos de Parral, sector donde está la finca denominada "Dignidad", dijeron que millares de campesinos chilenos de la región agrícola llegaron en caravanas anoche al precio para dar su apoyo moral a los alemanes.

Las informaciones añadieron que varios de los ancianos de la finca enfrentan un estado de salud delicado a causa de la debilidad provocada por el no consumo de alimentos.

Los alemanes llegaron hace 16 años a Chile, la mayoría de ellos huyendo de la República Democrática Alemana (comunista). Se establecieron en la finca de tierras pobres que está cerca de la cordillera de Los Andes y la convirtieron en un vergel, con modernas instalaciones para lechería, ganado y molino.

La sección alemana de Amnesty International, entidad que tiene su sede en Londres, ha dicho que la colonia de alemanes se ha prestado como lugar de tortura de presos políticos chilenos.

El Embajador de la República Federal de Alemania, Erich Straling, declaró a Latin que en vista de tales acusaciones visitó en noviembre pasado la colonia.

Salutación del Consejo Nacional de Vivienda Minera al Ministerio de Urbanismo y Vivienda

Al celebrar su 7mo. Aniversario de Creación el MINISTERIO DE URBANISMO Y VIVIENDA; el Consejo Nacional de Vivienda Minera, se complace en hacer llegar al señor Ministro de Urbanismo y Vivienda, CONTRALMIRANTE SANTIAGO MAESE ROCA, su más ferviente felicitación y al mismo tiempo le expresa sus mejores votos por la continuidad de su amplia y positiva labor en bien del progreso urbano de todo el país.

El Consejo Nacional de Vivienda Minera, como Institución que está bajo la tución del MINISTERIO DE URBANISMO Y VIVIENDA, hace público su agradecimiento a nombre de todos los TRABAJADORES MINEROS DEL PAIS, beneficiados con viviendas, por la dinámica cooperación en todas las gestiones tendientes a solucionar sus problemas habitacionales.

La Paz, abril de 1977

Comunicado

El Comité de Defensa de los Beneméritos, Comunica a sus Camaradas y a la Opinión Pública lo siguiente:

que en nosotros exista intereses creados, en defensa de nuestra honestidad, ponemos de manifiesto las razones por las que fueron retirados los Señores Interventores de Fedexchaco de La Paz, cuyos motivos se sintetizan a continuación.

Las funciones ESPECIFICAS de toda Intervención en cualquier organización, exclusivamente se rigen a establecer las irregularidades por las que se llegó a este extremo de ser intervenida dicha repartición, y estas son:

- Proceder al auditaje sobre el manejo de fondos con personal especializado, hasta verificar el monto de los dineros sustraídos arbitrariamente y malversados.
- Levantar un inventario de todas las existencias, comprobando la pérdida y extravío de los objetos.
- Iniciar el autocabeza de proceso de cuantas anormalidades existiesen y comprobadas fueran en estas labores.
- Elevar un informe, a la autoridad competente, en este caso a CONEXCHACO, de todas las anormalidades establecidas en la intervención.
- Simultaneamente, preparar y llamar a elecciones, con objeto de normalizar las labores en la mencionada Federación.
- Efectuar la entrega al nuevo Directorio, con todas las novedades establecidas y comprobadas.
- Todo este trabajo normalmente debe ser efectuado en 50 ó 70 días, la misma que, de ningun modo, puede exceder de los 3 meses.

Debemos manifestar con extrañeza que ninguna de estas labores fueron verificadas, o sea concretamente no se llevó la específica labor de INTERVENCION y fué absolutamente nula.

Para el considerable tiempo de siete meses en que se establecieron en Fedexchaco, sin tocar sus propias labores; a las reiteradas reclamaciones que se les hizo, a fin de disimular optaron por inscribir a los Beneméritos, como si estos fueran elemento nuevo, siendo así que pasan 42 años desde la terminación de la Guerra, tiempo en el que se inscribió y requeteinscribió hasta obtener nuestra Resolución Suprema, Papeleta de Censo, Carnet de Benemérito, de Identidad etc. etc.

Aparte de no ejercer funciones de interventores, comenzaron a usurpar labores de un Directorio legalmente constituido, en este sentido ellos estubieron empeñados en labores que de ningún modo les corresponde.

Consecuentemente es imperativo que los Señores Interventores comprendan que los Señores Beneméritos, son dignos de respeto y que no se puede jugar con sus organismos, menos calificarlos de lerdos de entendimiento o faltos de criterio sobre los perjuicios que se les ocasiona y la ausencia del trabajo que deberíandesempeñar tampoco pueden ser confundidos con labores completamente ajenos a las que fueron destinados.

Pese a las insistencias de Conexchaco por la conclusión de este trabajo continuaron haciendo pasar el tiempo. Debemos recalcar que nosotros no vinimos a seguir con la misma conducta, haremos por que se llame a elecciones a la brevedad posible.

La Paz, Abril de 1977

BENEMERITOS DEL DIRECTORIO:
Israel Tellez R.; Ricardo Parrado C.; Valentín Ayllón; Felafio Buezo U.; Nicanor Salvatierra; Apolonio Tellez R.; Juan Buezo S.; Max Ulloa G.; Gerardo Pabón; Patricio Saavedra; Pedro Pérez Serrudo; Tomás Melo P.; Hilarión Intipampa; Timoteo Huanca; Juan Sanjinez F.; Juan Quisbert C.; Eustaquio Gutiérrez C.; Luis Castro.
Nº C.I. 203892

México pidió a EE.UU. la URSS y Gran Bretaña el cese de pruebas atómicas

NACIONES UNIDAS, GINEBRA, 28 (AFP).- México formuló hoy un llamamiento a Estados Unidos, Unión Soviética y Gran Bretaña para que cesen sus pruebas atómicas, al finalizar aquí las sesión de Primavera Boreal de la conferencia de las Naciones Unidas sobre el desarme.

El embajador Adolfo García Robles propuso que esos tres países acuerden un tratado en tal sentido o que lo decidan unilateralmente.

En tanto, la Unión Soviética reafirmó con determinación la "responsabilidad especial de las dos más importantes potencias militares en el dominio del desarme y de la finalización de la carrera armamentista".

México y otros numerosos países impugnaron la utilidad de la copresidencia norteamericana soviética de la conferencia, que culminó hoy tras 74 días de sesiones.

El delegado soviético, Viktor Lijachov, dijó sin ambages la posición de su país y repliró que esa competencia "correspondía objetivamente a las realidades del mundo actual".

"Es uno de los principios básicos de la conferencia", añadió y "su abandono podrá tener nefastas consecuencias para la conferencia", advirtió.

Agregó luego que esta institución probó "plenamente su utilidad", y recalcó que la experiencia demuestra que los dos co-presidentes presentaron a menudo iniciativas comunes sobre los problemas importantes.

"Si hay acuerdo entre Estados Unidos y la Unión Soviética sobre cualquier problema, la conclusión de convenciones devienen más fáciles y rápidas", precisó.

El embajador mexicano, tras proponer la suspensión de las pruebas nucleares, se lamentó de la conclusión, "desalentadora" de las entrevistas en Moscú, sobre los armamentos estratégicos.

Tras manifestar la esperanza que las entrevistas norteamericano-soviéticas de Ginebra de fines de mayo serán más fecundas, García Robles recordó que las Naciones Unidas adoptaron ya 36 resoluciones sobre la prohibición de pruebas atómicas.

El delegado holandés C.A. Van Der Klaauw, formuló una propuesta concreta para la verificación de la aplicación de un tratado prohibiendo las armas químicas.

Propuso que se analice el agua que surge de una fábrica donde se estima que puedan fabricarse esas armas.

El delegado norteamericano, Howard Meyers, no aludió a la copresidencia con la Unión Soviética, pero se congratuló por la "cortesía y la cooperacion de mi amigo copresidente, el embajador "Lijachov".

Los dos copresidentes y los delegados mexicano y holandés comentaron los resultados de la sesión.

Para el soviético la discusión fue útil, si bien no parecen haberse logrado progresos muy importantes.

El norteamericano, más prudente, estimó que se registraron "pasos importantes" en la negociación sobre pruebas atómicas, uno de los "objetivos prioritarios del gobierno norteamericano" afirmó.

Vance y Gromyko se reunirán en Ginebra

WASHINGTON, 28 (LATINREUTER).- El Secretario de Estado norteamericano Cyrus Vance se reunirá con su colega soviético Andrei Gromyko en Ginebra, el 18 de mayo, para conversar sobre el Oriente Medio y las futuras tratativas acerca de limitación de armas estratégicas (SALT), anunció hoy el Departamento de Estado.

El vocero del departamento Hodding Carter señaló que las conversaciones durarían dos o tres días.

Vance y Gromyko se entrevistaron por última vez en Moscú el mes pasado, y en esa oportunidad fueron rechazados por los gobernantes soviéticos las propuestas norteamericanas sobre nuevas y drásticas reducciones mutuas en los arsenales nucleares.

Hoy, el presidente Jimmy Carter dijo, refiriéndose a dichas iniciativas: "Las propuestas estan sobre la mesa, y nos agradaría ver y estudiar con interés cualquier proposición que hagan los soviéticos".

Afirmó luego que las conversaciones SALT se encuentran en constante progreso, agregando: "Nuestra esperanza es lo que siempre fue que seamos capaces de encontrar una solución que en forma de acuerdo - vaya al mismo núcleo de lo que proponemos para lograr una importante reducción de las armas estratégicas".

Señaló al respecto que, de no lograrse un acuerdo sobre limitaciones drásticas, Estados Unidos buscaría la posibilidad de obtener reducciones menores.

Después de la reciente reunión de Vance con los gobernantes soviéticos ya se había anunciado que el mes próximo se celebraría una entrevista del Secretario de Estado con su colega Gromyko, pero en esa ocasión no se dio fecha.

El embajador de Moscú en Washington, Anatoly Dobrynin mantuvo en las últimas semanas una serie de discusiones en esta capital con altos funcionarios estadounidenses, entre ellos con el presidente Carter y Vance.

El propio presidente norteamericano también afirmó que se vió alentado por los mensajes que le envió recientemente el jefe del Partido Comunista soviético Leonid Brezhnev.

Hace pocos días se anunció aquí que funcionarios estadounidenses y soviéticos reanudarían sus discusiones en Ginebra el once de mayo sobre varios temas relacionados con SALT, que forman parte de conversaciones sobre armas estratégicas iniciadas en noviembre de 1972.

Caja Ferroviaria de Seguro Social

Se solicita a todas las personas deudoras a la Caja Ferroviaria de Seguro Social por diferentes conceptos, que fueron notificadas mediante cartas personales para que cancelen sus adeudos a la Institución, se apersonen en las oficinas de la Caja a regularizar sus cuentas pendientes antes del 6 de mayo del presente año. Vencido este plazo, se procederá a la iniciación de la correspondiente acción judicial con participación de la Contraloría General de la República.

La Paz, 28 de abril de 1977

Proyecto experimental para el mejoramiento de vivienda rural

Un proyecto para encarar la promoción de la vivienda rural y dotar al campesinado de mejores condiciones de habitabilidad y de infraestructuras de servicios, fue entregado por el Director General de Vivienda, Arq. Hugo Inchausti, al Ministro de Urbanismo y Vivienda, Contralmirante Santiago Maese Roca, para su ejecución.

El proyecto fue encarado, dentro de la planificación social integrada en el agro boliviano, tomando en cuenta la situación de escasos recursos disponibles y ante la necesidad de cumplir una labor de estímulo a la acción del hombre del campo, para que supere su nivel de vida. Según explicó el Arq. Inchausti, la vivienda es uno de los elementos componentes del nivel de vida; los demás son la educación, la salud, las condiciones de trabajo, la seguridad social, la recreación, la alimentación y la nutrición.

Sostuvo que la planificación destinada al mejoramiento habitacional del hombre del campo se debe realizar en forma integrada, entre los diversos organismos gubernamentales y privados vinculados con el desarrollo rural. Señaló que la vivienda no debe ser considerada como un fin, sino como un medio para elevar las condiciones de vida.

Dijo que el proyecto es parte de la acción de desarrollo rural y se adapta a los lineamientos básicos del proyectado servicio nacional de vivienda rural, incluído entre las atribuciones del Ministerio de Urbanismo y Vivienda, para el agrupamiento de poblaciones rurales dispersas, saneamiento de las viviendas, construcción de nuevas unidades, financiamiento de obras de infraestructura básica, equipamiento comunitario, adquisición de tierras.

Señaló que el proyecto, por otra parte, está encuadrado a los lineamientos de la política recomendada por la Conferencia de las Naciones Unidas sobre Asentamientos Humanos.

El proyecto, según aclaró, tiene carácter experimental, pero en su aplicación se prevende ganar experiencias con criterio técnico, especializar personal, entrenar equipos interdisciplinarios de alto nivel y adelantar obras concretas que contribuyan al mejoramiento socio-económico en áreas rurales.

Explicó que el proyecto contempla la posibilidad de promover la organización de unidades económicas de producción para el altiplano, valles y trópico. Cada unidad experimental tendría una extensión de alrededor de 1.500 hectáreas de tierra, con la participación de unas 50 familias. La acción comprendería una planificación de la infraestructura urbana, asesoramiento sobre aspectos sociales, incluída la vivienda, y técnicas para el mejoramiento de sistemas de trabajo y de producción.

La Dirección General de Vivienda, junto con el estudio entregado, ha preparado cartillas sobre sistemas de construcción de viviendas y utilización de materiales, para tipos de vivienda en el altiplano, valles y trópico, que serán distribuídas en áreas rurales para impulsar a los campesinos en el proyectado mejoramiento de las viviendas.

El Arq. Inchausti señaló que en el proyecto deberán participar las instituciones públicas y privadas, vinculadas con el desarrollo rural, de manera que el criterio técnico urbanístico, hasta ahora limitado a las ciudades y poblaciones menores, llegue también al campo con todos los beneficios de servicios y de mejoramiento de viviendas, a fin de contribuir, a través de éstas, a la elevación de los sistemas de vida rural.

Transporte de minerales

Comisión viajará a Chile y verá estructuras portuarias

Una comisión del grupo minero de la Comisión Portuaria Boliviana viajará a Chile para inspeccionar la infraestructura de los puertos de Antofagasta y Arica, a raíz de una oferta de la Empresa de Servicios Portuarios para el manipuleo de minerales.

La información está contenida en la Carta Semanal de la Cámara Nacional de Minería.

La semana pasada se llevaron a cabo reuniones de trabajo entre el grupo minero de la Comisión Portuaria y el Gerente de la Empresa Nacional de Servicios Portuarios de Chile y el Sub-Director de la Empresa Portuaria Chilena para analizar la oferta para manejar la carga boliviana de minerales por los Puertos de Antofagasta y Arica.

Después de un detallado análisis del problema se acordó, según informa ese boletín, que viaje una comisión boliviana a dichos puertos, en una fecha a fijarse en el transcurso de mayo, para observar en el terreno si la infraestructura portuaria satisface los requerimientos de la carga boliviana y si las condiciones de seguridad y operabilidad están dadas para tal objeto. Luego de esa visita se elaborará un informe que será analizado por los gobiernos de Chile y Bolivia para definir la aceptación o rechazo de la oferta de ENSEPORT".

Minería chica de Potosí pidió a BAMIN flexibilidad en sus cobros

Directivos y delegados de la Cámara de Minería de Potosí solicitaron al Gerente General del Banco Minero de Bolivia flexibilidad en el cobro de préstamos, cuando la tardanza en los pagos se debe a dificultades con que se tropieza en los trabajos de explotación.

Jorge Decormis Benavides, Felipe Benavides Zuna, Pedro Arismendi y Francisco López explicaron al Gerente de BAMIN, Hugo Uriona, los problemas que confronta la minería chica en Potosí e hicieron conocer algunos planteamientos para llegar a soluciones. Los visitantes consideran que las conversaciones han sido provechosas y confían en que darán lugar a un entendimiento favorable.

VIAJE DE COMISION

Se explicó que una comisión del Banco Minero, a nivel de ejecutivos, viajará a Potosí para conocer mayor información directa sobre la recuperación de fondos de ese organismo de fomento minero. Los representantes potosinos dijeron que se les informó que, estudiando se realice el viaje, las autoridades de BAMIN dispusieron inspecciones a las propiedades mineras, para comprobar si los industriales realizaron inversiones y si efectivamente existen tropiezos en las tareas de explotación.

PLANES DE INVERSION

Los representantes de la minería chica de Potosí se reunieron también con el Presidente de la Cámara Nacional de Minería, Dr. Jorge Gutiérrez del Río, a quien encomendaron hacer conocer en el Banco Comercial del Brasil algunas posibilidades de inversiones en el departamento potosino.

CORPAGUAS entregará mañana en Cobija sistema de agua potable

La Corporación de Agua Potable y Alcantarillado (CORPAGUAS) entregará mañana a la ciudad de Cobija el nuevo sistema de captación y distribución de agua potable, según informó su Gerente Ing. Antonio Bilbao S.G. La inauguración estará a cargo del Ministro de Urbanismo y Vivienda , Contralmirante Santiago Maese Roca, en tanto que el Ministro de Previsión Social y Salud Pública, Tcnl. Guido Vildoso, verificará la marcha de los servicios de salud para darles un mayor apoyo e impulso en beneficio de la población pandina.

La capital de Pando, hasta ahora, se surtía de un servicio de agua que no se ajustaba a los modérnos sistemas de distribución. La inauguración del nuevo sistema constituye un paso importante para el progreso de Cobija cuya población recibirá un volumen de 180 litros diarios por habitante, debidamente tratada y potabilizada.

La captación ha sido hecha en el Arroyo Bahía y la toma de aguas es por el sistema de bombeo. Una planta de tratamiento permitirá la purificación , por medios químicos, del agua, que, antes de ser distribuída a la población pasará por sus sistema de filtros.

La antigua red de distribución ha sido ampliada y se han complementado las conexiones domiciliarias , a fin de que todas las casas de la ciudad de Cobija se beneficien con el nuevo sistema . La inversión total de la obra es de 4.574.600 pesos bolivianos, financiada con fondos de un crédito del BID y del Gobierno y un aporte de $b. 843.800 de la Corporación de Desarrollo del Noroeste.

Estudiantes de UMSA propugnan democratización universitaria

Los estudiantes de la Universidad de San Andrés propugnan la democratización integral de los centros académicos para poder superar su estancamiento y considera que ese objetivo no se alcanzará con medidas "autoritarias y verticalistas".

Esa posición fue dada a conocer tras la resolución del CNES respecto a la participación docente-estudiantil en los consejos consultivos rectorales y facultativos de las universidades.

Dirigentes de centros estudiantiles facultativos manifestaron que la referida resolución del CNES "trasunta autoritarismo y verticalismo sin razón alguna".

Anunciaron que proseguirán en su derecho de realizar asambleas sectoriales y generales para analizar los graves problemas relacionados al desenvolvimiento de las universidades. Añadieron que el procedimiento es democrático y el único valedero, porque da la oportunidad a que todos puedan exponer sus visiteríos y adoptar decisiones en base al consenso mayoritario.

Los dirigentes universitarios dijeron que, "si se quiere obrar de buena fe no habrá nada mejor que dejar paso a la democratización integral de las universidades , mediante el voto directo de sus integrantes."

Yacht Club Boliviano

Avisa a sus socios y simpatizantes, que desde el día sábado 30 de Abril hasta nuevo aviso no habrá servicio de bar y restaurante en su sede social en Huatajata.

El directorio ruega a los socios y amigos llevar sus propias viandas.

SEMINARIO.- Hoy se inaugura, en el Hospital Obrero, el Seminario de Diapulsoterapia, con auspicios de la compañía Hemisférica Diapulse Internacional, al mismo que asistirá personal médico de la Caja Nacional de Seguridad Social.

Para dictar varias conferencias y pruebas de demostraciones, llegaron a La Paz el doctor Dave Rosse y su esposa.

Los asistentes recibirán certificados. Las conferencias durarán hasta el día miércoles 4 de mayo.

Garantizada oficialmente provisión y estabilidad de precios del azúcar

Autoridades del Ministerio de Industria y Comercio dieron cuenta de que se cuenta con las suficientes reservas de azúcar para el abastecimiento de la demanda interna.

El anuncio estuvo relacionado con la posibilidad de que se pudiera prolongar, más de lo previsto, el inicio de la próxima zafra y molienda.

Esa posibilidad se concretaría en el caso de que autoridades de gobierno, industrializadores del azúcar y productores de caña, no se pongan de acuerdo en cuanto a la determinación del precio de la caña.

Los agricultores cañeros manifestaron recientemente en La Paz que, si no se les concedía el pago de 285 pesos por tonelada de caña, se verían impelidos a diferir el inicio de la zafra y sus correspondientes entregas de materia prima a los ingenios.

El gobierno hizo saber anteayer que el precio por tonelada de caña sería de 239,50 pesos, además de algunas medidas colaterales que beneficiarían a los productores.

El asunto será reconsiderado el martes de la próxima semana en Santa Cruz, donde se espera que saldrán resoluciones definitivas sobre este problema que ha concitado el interés de la opinión pública.

Los informantes del Ministerio de Industria y Comercio garantizaron, además, que se mantendrá invariable el precio del azúcar en el mercado interno.

Este criterio fue compartido también por los representantes de los agricultores cañeros y por los industriales del azúcar, quienes coincidieron en manifestar que no hay motivos para que se produzca un desabastecimiento y encarecimiento del producto.

La opinión oficial fue que en caso de comprobarse alguna alteración en el precio del azúcar, los autores serán sancionados "drásticamente". Añadieron que es de interés común de los sectores relacionados con la producción de azúcar incrementar al máximo el consumo de este producto en el ámbito nacional.

Es posible que en la anunciada reunión de Santa Cruz se acuerde, además de los precios, cupos de producción y comercialización y algún sistema de promoción para ensanchar el mercado de consumo.

Se dejó establecido que ese interés tiene objetivos múltiples. Por una parte, la mayor concurrencia y dinámica económica interna y, por otro lado, lograr que la producción nacional tenga un mercado propio asegurado para sus crecidos excedentes actuales.

SEDE SOCIAL.- La fotografía muestra la sede social de los Trabajadores en Radio y Televisión, que hoy será entregada por el Presidente de la República en acto que se cumplirá como homenaje a la fiesta del Trabajo. La propiedad fue comprada con aportes de los sindicalizados.

Dos sindicatos de trabajadores inauguran hoy sus sedes sociales

Los trabajadores de Radio y Televisión, y de Teléfonos Automáticos de La Paz, inauguran hoy sus sedes sociales, en actos a los que asistirá, según se anunció, el Presidente de la República.

Esos dos sectores laborales lograron adquirir su sede con aportes provenientes de avisos publicitarios, que durante tres meses hicieron todas las radioemisoras de La Paz, logrando reunir la cantidad de aproximadamente veinte mil dólares.

Por su parte, los trabajadores de Teléfonos Automáticos de La Paz, adquirieron su sede con fondos y cuotas devengadas de la empresa a los trabajadores, provenientes del 1.2% y. de un aporte fiscal.

Ambas sedes, según la información proporcionada por el Ministro de Trabajo, serán inauguradas totalmente amobladas y dotadas de material de escritorio.

El domingo 1º de mayo, en La Paz, se realizará la "challa" de los complejos deportivos y sedes sociales de propiedad de los trabajadores ferroviarios (Viacha) y fabriles (Río Seco); esas obras tienen actualmente un avance del 50% en su construcción.

Durante esos actos, los empresarios ofrecerán a sus trabajadores ágapes con motivo del Día del Trabajo.

Para ese mismo día, están programados una carrera pedestre en la que participarán representantes de los sectores laborales y un campeonato de fútbol cuadrangular entre equipos de mineros, fabriles, ferroviarios y constructores. Estos actos serán amenizados con bandas de música y la actuación de conjuntos folclóricos.

EN COCHABAMBA

También el domingo 1º de mayo, en Cochabamba, será inaugurada la sede social de los trabajadores del Lloyd Aéreo Boliviano, denominada "Villa LAB"; tiene un costo de aproximadamente 150.000 dólares y consta de dos piscinas, una olímpica y otra más pequeña; treintidós dormitorios con baño privado, una cancha multifuncional, un comedor con capacidad para 600 personas y jardines alrededor de la construcción, que está sobre 5.400 metros cuadrados.

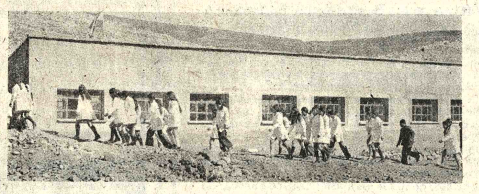

NUEVA ESCUELA RURAL.- Una nueva escuela ha sido construida dentro de los programas de desarrollo del campo, que beneficiará a niños de la región del Corregimiento. La nueva escuela consta de nuevo ambientes, en una edificación cómoda y moderna, que ha sido construida en acción mancomunada por Acción Cívica de las Fuerzas Armadas, CORDEOR y la población de esa localidad.

No se concederán licencias para radiotransmisión

El Consejo de Ministros, en su última reunión, aprobó un Decreto, en virtud del cual se dispone la suspensión indefinida para la otorgación de nuevas licencias de radiotransmisión, en todo el país, a personas, instituciones o empresas privadas.

El Artículo único de esta disposición expresa lo siguiente: "A partir de la fecha y con carácter general e indefinido, queda suspendido todo trámite de ampliación y concesión de nuevas licencias en favor de personas, instituciones, sociedades o empresas privadas en todas las bandas de radiodifusión, exceptuándose los trámites de autorización para radioemisoras oficiales y donde no existan de alcance regional en nuestras fronteras y en las capitales de provincias del país".

Choferes trabajarán el "Primero de Mayo"

Los choferes del transporte colectivo y los que realizan viajes interprovinciales e interdepartamentales, durante la fiesta del 1º. de Mayo, trabajarán en turnos extraordinarios, a "objeto de no causar perjuicios a la población".

La información fue dada a la prensa por el Coordinador de ese sector quien agregó, que ese día trabajarán quienes así lo deseen, habiendo tomado las previsiones para que el servicio que realizan los colectiveros, conductores de micros y taxis, y del transporte de carga en todo el territorio nacional, a través de grupos y turnos, a fin de no entorpecer el movimiento de la población y el suministro de artículos esenciales.

Ese dirigente dijo que ese sector siempre estuvo al servicio de la colectividad en todas las ocasiones, dejando de lado los feriados y domingos, especialmente en esta ocasión cuando muchos de los choferes tienen deudas bastante altas con las casas importadoras de vehículos.

Al respecto , el Ministro de Trabajo, dijo que existía un compromiso con los miembros de ese sector laboral, esperando que sea cumplido .

TOKYO

martes - jueves - sábado

conexiones desde La Paz

vía VARIG

Cinqüenta anos bem voados

1927-1977 VARIG

Av. Camacho 133, Teléfono 21540 - 63255

CLINICA MIRAFLORES

Cirugía General-Ginecología-Obstetricia-Oxigenoterapia. ATENCION MEDICA PERMANENTE.
Consultas Dr. Mallo. De horas 15 a 19 pm.
AVENIDA SAAVEDRA 2087. TELEFONO 41498.

Kardex Metálicos Importados

Vendo de 16 bandejas con tarjetas

Indaburo 1089, Tel. 29331

GRUPOS ELECTROGENOS

3.5 - 8 - 12 - 16 - 24 KW.

Para entrega inmediata

D. I. M. O. B. O. L.

AVDA. 20 DE OCTUBRE 1723 - TEL. 36521
CASILLA 5921 CABLES "DIMOBOL"
LA PAZ (BOLIVIA)

Felicitaciones a PRESENCIA en sus "Bodas de Plata"

Del Alcalde Municipal de Santa Cruz

Marzo 28 1977

Dr. Huáscar Cajías
Director del diario Presencia
La Paz

Nombre pueblo crucero y mio particular complácseme expresarle nuestras efusivas felicitaciones en Bodas de Plata ese importante órgano de prensa Atte.

Gral. Fernando Sattori Ribera
Alcalde Municipal

De la Cámara Junior de Potosí

PRESENCIA
La Paz

Nombre Cámaras Junior Bolivia y mio propio acepte parabienes por celebraciones Bodas de Plata de labor periodistica fructifera y orientadora. Atte.

Nicolás Vera Rubin
Pdte.

De Monseñor Arce, de Sucre

28/3/77

Presencia Edificio Esperanza
La Paz

Asócieme a felicitaciones ese prestigioso Diario

Monseñor Arce

Del Personal y Oficial Mayor de la Alcaldía de Cochabamba

Marzo 28 1977

Director "PRESENCIA"
Presidente Directorio "PRESENCIA"
La Paz

A tiempo recordar 25º años dinámica labor periódico "PRESENCIA" permítame expresar usted calida felicitación nombre Alcaldia personal administrativo y mio propio augurando que Bodas de Plata signifique continuación y superación valiosa fuente informativa bolviana y propulsora desarrollo patria punto. Muy cordialmente.

Ernesto Daza Rivero
Oficial Mayor Alcaldía Cochabamba

Del Sr. Julio Nardin de Santa Cruz

Marzo 29 1977

Huáscar Cajías
Diario Presencia
La Paz

Como ex colaborador de PRESENCIA me asocio congratulando las Bodas de Plata de dicho matutino. Atte.

Julio Nardin

Del Presidente de la Corte de Cochabamba

Marzo 28 1977

Director Presencia
La Paz

Felicito cordialmente ese destacado paladín intereses nacionales en sus Bodas Plata

José Antonio Zegada
Prescorte

De la Sra. María Esther de Yáñez, Alcaldesa Municipal de Trinidad

Señores
"PRESENCIA"
La Paz

En ocasión cumplirse Bodas de Plata ese prestigioso rotativo nombre comuna represento y mio propio formulo efusivas felicitaciones y votos seguir cosechando merecidos éxitos Atte.

María Esther S. de Yáñez
Alcaldesa Municipal de Trinidad

Del Sindicato de Transportes 26 de Febrero y del Comité Cívico Femenino de San José de Chiquitos

Dr. Huáscar Cajías Dtor.
Diario PRESENCIA
La Paz

Nombre mujeres progresistas y flota transportes Josesana reciban efusivas felicitaciones por celebración Bodas de Plata egregio diario informativo PRESENCIA orgullo técnico y humano de BOLIVIA que hace labor social cultural en favor sectores desarrollo de la patria.

Fraternalmente

Luis Segoviz Sindicato de Transportistas 26 de Febrero
Deysi de Rivero Pdte. Comité Cívico Femenino.

De la Cámara Junior de Comercio

La Paz, 27 de marzo de 1977

En ocasión de celebrar sus BODAS DE PLATA, al servicio de la comunidad, el matutino Presencia, el Capítulo "Comercio" de Cámara Junior Internacional, se complace en hacerles llegar sus congratulaciones en tan magna fecha; haciendo votos para que hoy como ayer cosechen siempre lauros en bien de la Patria toda.

Con este grato motivo, recibe usted y toda la planta de funcionarios nuestras felicitaciones.

Con fraternal abrazo juniorístico,

(Fdo.): Jr. Julia Velenzuela Córdova, SECRETARIA GENERAL, Jr. Antonio Beltrán, PRESIDENTE.

De Samapa

LP. 77.03.29

Mediante la presente, el Servicio Autónomo Municipal de Agua Potable y Alcantarillado SAMAPA se complace en exteriorizar sus sinceras felicitaciones a ese prestigioso matutino, con motivo de cumplir su Vigésimo Quinto Aniversario, haciendo votos para que continúe con eficaz labor periodística.

PRESENCIA en su trayectoria se ha distinguido sistemáticamente por la seriedad y responsabilidad de su quehacer periodístico, dentro de las normas del amor al pueblo boliviano y respeto a la comunidad internacional.

Lo conseguido, Señor Director, por PRESENCIA es un estímulo para toda la familia boliviana, pues el trabajo diario, no siempre debidamente recompensado, produce frutos como el periódico de su dirección.

La historia del periodismo boliviano no se podrá escribir sin hacer constar el aporte de PRESENCIA a nuestra vida nacional.

(Fdo.): Ing. René Guachalla Hurtado, GERENTE GENERAL "SAMAPA".

De COTAS LTDA. - Santa Cruz

PRESENCIA Santa Cruz
LA PAZ
NR 53/77 ADHERIMONOS

CELEBRACION 25 ANIVERSARIO LABOR PRO IGLESIA Y BOLIVIA ATTE.
COTAS LTDA.

Nuncio presidirá celebración de San José Obrero en Guaqui

El 1º de mayo será celebrada en Guaqui la festividad de San José Obrero, patrono de la región. Estará presidida por el Nuncio Apostólico , Monseñor José Laigueglia, a invitación de la Cooperativa Agropecuaria Misereor y de agrupaciones campesinas católicas.

Una concentración campesina de más de mil personas se congregará en la plaza de Guaqui, para recibir al representante de Paulo VI y participar en los actos que se cumplirán con motivo de la festividad religiosa. Sacerdotes y religiosas que realizan su misión evangelizadora y educativa en la región de Guaqui y los catequistas que cumplen su labor en esa zona participarán también en las ceremonias preparadas.

El Nuncio Apostólico celebrará solemne misa en el antiguo templo de esa población , de donde saldrá, posteriormente, una procesión con la imagen de la Virgen María y de San José, que recorrerá las calles del pueblo.

Procederá, seguidamente, a bendecir los camiones "Toyota" adquiridos por aquella Cooperativa Agropecuaria; luego del almuerzo comenzará un festival folclórico en el que los campesinos de la región mostrarán toda la riqueza de la danza y la música del lugar.

Monseñor Jose Laigueglia transmitirá a la población campesina los deseos del Santo Padre, para que el trabajo esté permanentemente unido a los principios y sentimientos del cristianismo y hará conocer la palabra de aliento y de particular cariño de Paulo VI para los trabajadores y campesinos.

Conductor causó muerte a una señora

El camión conducido por Faustino Carrillo Ayala causó la muerte de la señora Eva Cornejo de Parra, en un accidente ocurrido en el puente de Río Seco. El conductor del camión placa 2-1765 no contaba con autorización ni brevet y luego del accidente se dio a la fuga. Posteriormente, Tránsito lo detuvo en el kilómetro 11 de la carretera a Viacha.

Mientras tanto, la señora de Parra, que estaba acompañada de su hija de cinco años, Zulma Parra Cornejo, era trasladada en una ambulancia de Tránsito. La señora de Parra, que se hallaba en estado de gravidez, falleció en el trayecto al Hospital 30 de Octubre de la Ciudad Satélite, a raíz de contusiones recibidas en la región occipital y parietal izquierda.

La menor de cinco años fue internada en estado de coma.

ACLARACION

El My. de Policía Jorge León Espejo Loza, actualmente Jefe de la Guardia de Copacabana, aclaró que "ni su vehículo ni el conductor tuvieron nada que ver con la muerte del niño David Flores", quien fue atropellado por Jorge Espejo en la localidad de Río Seco. Indicó que se trataba de un homónimo.

DETENIDOS

Fueron sancionados y detenidos por conducir en estado de ebriedad Franklin Gaete Ortiz, Joel Velez, Ignacio y Oscar Alvarez Añez.

Asimismo, el Comando de la Policía informa que la estudiante Laura Orellana Flores, de 15 años, sufrió una succión provocada por una maquina heladera. A raíz del hecho, la herida padeció escoriaciones con pérdida de cabello en la región occipital. El hecho se produjo en la Plaza Murillo, en el edificio del Cine "Nobel". La víctima fue auxiliada por Radiopatrullas que la internó en el Hospital de Clínicas.

Considerable cantidad de alimentos de mala calidad se venden en La Paz

Un estudio bromatológico elaborado por la Unidad Sanitaria de La Paz, reveló que es elevado el indice de productores alimenticios de mala calidad que se expenden al público consumidor.

Según el resultado de análisis bromatológicos, microbiológicos y nutricionales, realizados en 1.190 productos alimenticios elaborados, se pudo establecer que las comidas, hamburguesas, hot dogs y embutidos que se venden son de mala calidad en un 46, 66; 47,62; 57,14; y 53.12 por ciento, respectivamente.

Estos mismos productos , de regular calidad, alcanzan también en el mismo orden, porcentajes de 46.46; 33.33; 28.57 y 25 por ciento.

Otro indicador destacado en el cuadro de calidad de los productos es el que se refiere a la chicha que se elabora en La Paz, cuya mala calidad es del orden del 97.22 por ciento, regular 2.77 por ciento y buena, cero.

La cerveza que se vende en La Paz, de 17 muestras diferentes, el 45.45 por ciento es de mala calidad, el 30.91 de regular y el 23.64 por ciento es buena.

En lo que respecta a helados, el análisis estableció que el 22.03 por ciento son de mala calidad, el 64.40 por ciento de regular y sólo el 13.55 por ciento de óptima calidad.

En productos enlatados, el estudio determinó un equilibrio entre productos buenos y regulares (37.50 por ciento) y malos 25 por ciento. En pasteles hay diferencia entre los productos malos y regulares: 45.45 por ciento y 30.91.

Finalmente, refrescos y salteñas: 41.66 y 56.60 por ciento son de buena calidad, 45.83 y 18.87 de regular y 12.50 y 24.52 por ciento de mala calidad.

Ante la situación, demostrada con cifras consignadas en el cuadro de análisis, la Unidad Sanitaria de La Paz, ha instruido a los mecanismos correspondientes, controlar las condiciones de higiene y otros aspectos relativos a la elaboración y venta de productos alimenticios y clausurar fábricas y locales que no reúnan los requisitos indispensables señalados por las disposiciones legales en vigencia.

Congreso chiquitano exige la solución de sus problemas

SANTA CRUZ, 28 (PRESENCIA).- Con el propósito de realizar un diagnóstico global sobre la problemática en la "Gran Chiquitania" se inauguró hoy en esta ciudad el segundo congreso extraordinario de los pueblos chiquitanos. Muchos de los delegados manifestaron preocupación por el abandono de las regiones fronterizas.

Por primera vez los pueblos chiquitanos reunen a sus dirigentes cívicos en esta capital. A tiempo de inaugurar este encuentro, el presidente del Comité Organizador, monseñor Eduardo Bösl, Vicario Apostólico de Ñuflo de Chávez, dijo que anima a todos los delegados una sola idea: "Unir las fuerzas de la Gran Chiquitania para un futuro mejor de nuestros pueblos".

Durante tres días ochenta delegados analizarán diferentes problemas de las provincias Ñuflo de Chávez, Angel Sandoval, Velasco y Chiquitos y tienen el propósito de sostener una reunión con varios ministros para tratar el sábado temas concretos.

Este encuentro cívico , fue inaugurado en la Casa de la Cultura "Raúl Otero Reiche" y presentaba como fondo el escudo de la "Gran Chiquitania" con bastante parecido al escudo cruceño. Durante su desarrollo el Dr. Efraín Barbery Callaú, presentó réplicas de las banderas que los pueblos chiquitanos enarbolaron durante sus luchas contra los invasores "cangaseiros" y contra el dominio colonizante de los españoles.

LA GRAN CHIQUITANIA

Asistieron al acto el prefecto del departamento, Heberto Castedo, el alcalde municipal, Gral. Fernando Satori; el presidente del Comité Pro Santa Cruz, Ovidio Santistevan Herrera; el presidente a.i. del Comité de Obras Públicas, Alberto Justiniano, además del administrador de la Renta, Gral. Arnaldo Saucedo, autoridades militares y otros invitados.

Mons. Bösl instó a las autoridades representantes del gobierno a compartir en los próximos días las reflexiones sobre la situación actual de los pueblos chiquitanos "Ayudarnos en el logro de conclusiones concretas y realistas".

Indicó que las delegaciones que asisten a este congreso representan un 22 por ciento del territorio nacional y a una población de cien mil habitantes. "fuera de otro centenar de miles de sus hijos que hoy día viven diseminados por todo el país".

Bösl dijo que era un honor de la Gran Chiquitania que en la historia tan corta de la República tres de sus hijos dirigieron los destinos de Bolivia: José Miguel de Velasco, Germán Busch y actualmente Hugo Banzer.

Se refirió también a la importancia de las joyas coloniales, como testimonio de "nuestros abuelos" que supieron dar muestra de su fe cristiana y supieron dar expresión de su creencia religiosa en los templos coloniales construidos por gente chiquitana, que declarados todos monumentos nacionales.

Dijo que el temario de este encuentro será posiblemente la materia de grandes controversias, pero recordó la gran riqueza que encierran sus tierras. La Gran Chiquitania dijo es "tierra de inmensas riquezas naturales y de alarmante pobreza personal. Tierra abandonada y prometida a la vez, tierra de emigración y colonización, y de una belleza natural extraordinaria.

Hablando Bösl de las riquezas dijo que existen en la tierra de las tribus de los chiquitanos, guarayos, sirionós y ayoreos, selvas gomales, morado, guayacán, minas de oro y de mica, reservas de hierro y caliza. "La Chiquitania es un complejo de porvenir igual a una variedad de folclore". Todo este mosaico de riquezas dijo será el telón de fondo para las reflexiones de este congreso.

Próxima semana comenzará el estudio del plan San Jacinto

TARIJA, 27, (PRESENCIA).- Carlos Rico Soliz, Gerente del Proyecto "San Jacinto", que en forma conjunta encarán el Comité de Obras Públicas y Desarrollo de Tarija, la Empresa Nacional de Electricidad y Servicios Eléctricos de Tarija; informó que los trabajos relacionados con los estudios de factibilidad serán iniciados el día 3 de mayo próximo.

Estos trabajos serán ejecutados por la empresa francesa SOFRELEC y la consultora boliviana CONSA, en virtud de un contrato firmado, el 15 de abril pasado, dentro del programa de festejos de la efemérides departamental. Tendrán una duración de doce meses.

Los antecedentes inmediatos de este proyecto son los siguientes:

El 7 de enero de 1975, se firmó un convenio entre ENDE, CODETAR y SETAR para la ejecución de los estudios de prefactibilidad, con la exclusiva participación de técnicos nacionales pertenecientes a esas tres instituciones públicas. Dichos estudios fueron entregados en noviembre del mismo año, con las siguientes conclusiones: Que se justifica la construcción del embalse para la generación de energía eléctrica y el riego de 3.480 Has., agrícolas y 1.840 Has., forestales. La tasa interna de retorno es del 20.2%.

En fecha 17 de setiembre de 1976, se firmó un convenio entre CODETAR, ENDE y SETAR, por el cual se creó la "Asociación San Jacinto", para la realización del estudio de factibilidad del proyecto de aprovechamiento múltiple de San Jacinto y, en caso de resultar este positivo, el diseño final y la construcción.

El 28 de octubre de 1976, el Gobierno aprobó un Decreto Supremo autorizando el funcionamiento de la Asociación y la invitación a firmas consultoras para la realización del estudio de factibilidad, de acuerdo a los procedimientos establecidos por el Banco Mundial.

Como resultado de la convocatoria internacional, el estudio fue adjudicado a las firmas SOFRELEC y CONSA, que poseen vasta experiencia en la materia, por un monto total de $us. 742.326, que contempla estos ítems: a) costo de ingeniería $us. 480.615, b) costos reembolsables $us. 126.417 y c) trabajos de terreno, $us. 135.294. El estudio será pagado por CODETAR y ENDE en proporción del 50% para cada una de las instituciones.

El Embajador de Hungría presentó sus credenciales

El nuevo Embajador de la República Socialista de Hungría Jeno Gyorgy, ayer presentó sus cartas credenciales al Presidente de la República.

El diplomático húngaro ingresó a Palacio de Gobierno a las 11 y 30 y fue recibido por el Jefe de Casa Militar y personal de la Dirección de Protocolo del Ministerio de Relaciones Exteriores.

En la reunión sostenida con el Presidente, el Embajador hizo conocer su interés por incrementar las relaciones entre ambas naciones.

Al salir de Palacio, al ser entrevistado por los periodistas, manifestó que se sentía satisfecho de cumplir esta misión en Bolivia y dijo que en años anteriores trabajó en nuestro país, en calidad de Agregado Cultural.

Al referirse a las relaciones entre Bolivia y Hungría, afirmó que existen excelentes posibilidades de ampliarlas en vários campos, muy en especial en los sectores de salud y educación. Añadió: "siguiendo nuestros principios de política exterior, que se basan en la paz y la cooperación internacional y la solidaridad con los pueblos que luchan por su desarrollo e independencia económica, deseamos ampliar cada vez más estas relaciones".

El Embajador GYORGY tiene su sede oficial en la ciudad de Lima.

En momentos en que abandonaba el Palacio de Gobierno, una fracción del Regimiento Escuela Presidencial Colorados de Bolivia, le rindió los honores militares y una banda militar interpretó los Himnos Nacionales de Bolivia y Hungría.

Director de Narcóticos
La banda de narcotraficantes tenía contactos internacionales

La banda de narcotraficantes sorprendida recientemente cuando distribuía marihuana y cocaína en establecimientos educativos de La Paz, tenía vinculaciones internacionales, informó el Director de Narcóticos , Cnl. Ovidio Aparicio, en una nueva información sobre el caso denunciado el miércoles último.

Por la gravedad del hecho, según pudo establecer PRESENCIA, la situación era analizada por autoridades de diferentes reparticiones gubernamentales, que tratan de establecer un plan de acción inmediato que permita contrarestar la peligrosa labor de los narcotraficantes, que ya introdujeron el comercio de estupefacientes a nivel de los estudiantes de La Paz.

Aparicio, por su parte, no facilitó mayores detalles sobre las investigaciones que se realizan para desbaratar totalmente la red de traficantes de marihuana y cocaína, justificó su parquedad en que una difusión informativa perjudicaría las investigaciones que no sólo se circunscriben a La Paz, sino que ya se dieron pistas para que Interpol tome parte de este trabajo.

LOS RESPONSABLES

Sin embargo hizo conocer la identidad de los dos principales narcotraficantes , por cuanto los cinco restantes detenidos son menores de edad. El primero de ellos es José Medrano Terrazas, de 22 años, mayor de edad casado, que suministraba la marihuana en sobrecitos y cajas de fosforos al precio de 100 pesos bolivianos.

El segundo de los acusados es Julio Vargas Alfaro, de 31 años , quien proveía la droga a Medrano Terrazas y a otras personas vinculadas con el cultivo de la marihuana y elaboración de cocaína. Medrano había logrado operar en varios establecimientos educativos de esta ciudad , induciendo al consumo de drogas a grupos de jóvenes estudiantes de ambos sexos. Aparicio Coca afirmó que el caso tuvo importantes derivaciones, puesto que en los operativos se decomisó de los principales cabecillas de la banda un kilo de marihuana, siete kilos de cocaína, 9.000 dólares y 34.000 pesos bolivianos.

DELITO CRIMINAL

"Este es un hecho muy alarmante, porque prueba que nuestra juventud, que es el futuro de la Patria, ha sido víctima del tráfico internacional e interno de los narcotraficantes". Aparicio Coca, agregó que los narcotraficantes han buscado sus víctimas principales en nuestra juventud, que ahora sufre el flagelo de la drogadicción, lo cual merece una reflexión ".

Anunció que entregará a la prensa mayores detalles cuando concluyan las investigaciones .

"No cumpliríamos nuestra misión -dijo- si no denunciamos estos actos criminales, puesto que la banda había instalado sus puestos de operación en las puertas de los colegios , clubes, y fiestas juveniles, donde se consumían abiertamente la marihuana en pitillos" (cigarrillos).

SECUESTRO.- La Dirección de Control de Sustancias Peligrosas decomisó a los cabecillas de la red de narcotraficantes en las escuelas siete kilos de cocaína, un kilo de marihuana, nueve mil dólares y 34.000 pesos bolivianos, tal como se observa en la fotografía.

NARCOTRAFICANTES.- Arriba José Medrano Terrazas, de 22 años, casado, quien se encargaba de ofrecer marihuana en las puertas de seis establecimientos educativos de la ciudad, fiestas juveniles y clubes. Abajo, Julio Vargas Alfaro, de 32 años, era el encargado de distribuir la droga para la venta a jóvenes escolares de ambos sexos.

FAB y Aduana se refieren a descubrimiento de contrabando

La Fuerza Aérea Boliviana, mediante comunicado difundido ayer, aclaró que la mercadería incautada por la Aduana en una nave del TAM no implica que la institución o alguno de sus miembros estén involucrados en este tráfico ilegal. Por su parte la Dirección General de Aduanas dice que la institución militar de aviación no tiene nada que ver con el decomiso.

COMUNICADO DE LA FAB

La FAB publicó la siguiente aclaración:

"1. Los aviones del Grupo Aéreo de Transporte, cubren rutas comerciales únicamente dentro del territorio nacional, en consecuencia mal podría llamarse contrabando si en el equipaje de un pasajero que como en el presente caso hizo uso de este servicio en la ruta Santa Cruz-La Paz como obviamente podría haberlo hecho por otra línea aérea u otro medio de transporte terrestre como ser flotas o camiones expresos- se encuentre mercadería ilícitamente internada al país.

2. No siendo la ciudad de Santa Cruz punto fronterizo de la República, es evidente que el contrabando al que aluden las publicaciones de prensa, ha tenido que efectuarse del interioridad, burlando la vigilancia aduanera; razón por la que TAM no tiene ninguna ingerencia en este hecho delictivo que, bien sabemos, va en perjuicio de los intereses del Estado y en detrimento del comercio legalmente establecido, máxime si como es por todos conocido, ninguna empresa de transporte revisa el equipaje de sus pasajeros para viajes locales.

3. Al lamentar que el mal entendido celo funcionario haya puesto en tela de juicio el prestigio de una entidad que como TAM, dedica todo su esfuerzo a la integración del país, el Comando General de la Fuerza Aérea, expresa su profunda preocupación por este tipo de informaciones oficiales de la Dirección General de Aduanas, que dan lugar a comentarios sensacionalistas, ya que una vez mencionado el nombre de la institución no pueden ser atenuadas con el solo hecho de agregar que "estos intentos de contrabando no se realizaron por miembros de la Fuerza Aérea de Bolivia sino por personas particulares".

Con este tenor, en la fecha la FAB está haciendo llegar su extrañeza a las autoridades aduaneras, a fin de que en el futuro se eviten de involucrar gratuitamente a entidades que como la Fuerza Aérea se merecen la mayor consideración, dada su alta función en bien de la Nación".

COMUNICADO DE LA ADUANA

Por su parte, la Dirección de Aduanas difundió la siguiente nota:

"En su informativo de ayer, 27 de abril, la Dirección General de Aduanas hizo conocer a la opinión pública el decomiso de tres maletas grandes, conteniendo mercadería de contrabando. En dicha información a la Dirección General, en párrafo aparte, hace hincapié en que dichos intentos de contrabando no se realizan por parte de los miembros de la Fuerza Aérea de Bolivia, sino por los pasajeros que utilizan los servicios del T.A.M. y, otros que viajan por el Lloyd Aéreo Boliviano, citando, por otra parte, los nombres de Celia Antezana Irigoyen y Emmo Rojas Irigoyen como a los autores del intento fallido, personas que, de ningún modo, tienen vinculaciones con la F.A.B. y que sólo usan los servicios de los transportes aéreos militares para sus actividades privadas.

Piden mejor atención de Servicio de Caminos en favor de Riberalta

Una delegación de Riberalta que se encuentra recibiendo gestionar la solución de problemas en favor de esa segunda ciudad benana, visitó PRESENCIA y pidió una mejor atención del Servicio Nacional de Caminos para la conservación de la única vía carretera que vincula Riberalta con Guayaramerín y Cachuela Esperanza.

Sus integrantes informaron que el servicio vehicular entre Riberalta y Guayaramerín fue interrumpido a raíz de que una de las rampas que conduce al pontón en el río Yata sufrió un grave desperfecto. "Como la avería no pudo ser reparada de inmediato tuvo que recurrirse durante semanas al transporte de pasajeros y carga con trasbordos en el mencionado río, con las consiguientes molestias y pérdida de tiempo", dijeron los informantes.

En su opinión, problemas como el mencionado podrían ser evitados si en ese río se construyera un puente, pero "el Servicio Regional de Caminos de Riberalta no puede acometer la obra por falta de financiamiento", agregaron.

Otro de los problemas expuestos se relaciona con ese camino. Dijeron que hasta hace un mes, el tránsito por el puente de madera sobre el arroyo Florida, a 15 Kms. de Riberalta, estuvo también suspendido, debido a que las aguas rebasaron el nivel del puente.

"Después del descenso de las aguas, encontramos que el puente de madera quedó desfigurado, con el peligro de que se venga abajo cualquier día", explicaron nuestros visitantes para añadir que "con un puente de hormigón armado de 10 metros el problema podría solucionarse definitivamente, pero el Servicio Regional de Caminos de Riberalta no puede hacer nada por falta de dinero".

"En representación de Riberalta -afirmaron finalmente- pedimos al Servicio Nacional de Caminos que disponga la construcción de ambos puentes y la dotación a su Servicio Regional de un mejor material de trabajo, para que pueda tener en buenas condiciones de transitabilidad el camino Riberalta-Guayaramerin- Cachuela Esperanza".

Primera visita anual a la cárcel se cumplirá hoy

Los Magistrados de La Paz cumplirán, a partir de las 14 horas de hoy, su primera visita anual a la cárcel de San Pedro, donde se encuentran recluídos seiscientos ciudadanos y mañana realizarán similar labor en el penal de mujeres de Obrajes.

Presidente y Vocales de la Corte Judicial del Distrito de La Paz, acompañados de todo el cuerpo de jueces y representantes del Ministerio Público, recibirán el informe del gobernador del Penal de varones sobre la conducta de los detenidos. Estos últimos tendrán oportunidad de manifestar sus reclamos sobre sus respectivas causas.

Según datos recogidos de los tribunales ordinarios, existen 265 detenidos por tenencia, elaboración y tráfico de drogas, cuyos procesos se ventilan en los diferentes juzgados de Instrucción en lo Penal, sometidos a la Ley de Sustancias Peligrosas.

El Fiscal del Distrito en lo Penal, Rolando Simbrón, señaló a PRESENCIA, que los narcotraficantes constituyen la mayor parte de la población penal. Le siguen en número los detenidos por extender cheques sin fondos girados al descubierto. Este delito, según dijo, es uno de los que más proliferan en el país, en razón de que son generalmente las casas comerciales las que inducen al mismo, recibiendo en garantía cheques con fechas adelantadas, a cambio de la venta de sus productos.

Explicó que el cheque es una orden de pago a la vista y no puede sustituir a la letra o pagaré. De modo que es necesaria la dictación de una ley que sancione drásticamente a quienes "inducen al delito", agregó Simbrón.

El resto de los detenidos en la penitenciaria de San Pedro está integrado por quienes cometieron delitos contra la moral, estafas, asesinatos y otros de menor gravedad.

Piden reparación de una calle en zona de los Pinos

Han visitado nuestra redacción vecinos de la región de Los Pinos, en el sur de La Paz, para hacer conocer su protesta por el estado en que se encuentra la calle, recientemente designada con el nombre de José Aguirre Achá.

De acuerdo a lo manifestado, ésta vía ha quedado intransitable, debido al tránsito de vehículos pesados, cargando materiales de las empresas constructoras que trabajan en la zona.

Lo grave del caso radica en que esa calle era utilizada por el servicio de micros de la línea "R", pero este recorrido ha sido suspendido por los transportistas, por las razones anotadas, causando un considerable perjuicio.

Los vecinos de Los Pinos piden a la municipalidad la reparación de la calle mencionada y la instalación de servicios de agua potable y alcantarillado.

Prefectura entregó pabellón al colegio Posnansky de Tiahuanacu

El Prefecto del Departamento entregó un segundo pabellón al colegio Nacional "Arturo Posnansky", de Tiahuanacu, Provincia Ingavi del Departamento de La Paz.

El mencionado pabellón consta de varias aulas de estudio y un salón de actos , donde el Prefecto descubrió una placa conmemorativa . En ese acto intervinieron profesorado personal docente, alumnado y autoridades eclesiásticas de la zona.

Antes de inaugurar el pabellón, fue celebrada una misa en el patio central del colegio; posteriormente se cumplió un prolongado acto cívico-literario, en homenaje al segundo aniversario de fundación del colegio.

Durante la entrega , el Prefecto Oxa afirmó que era deseo de las autoridades llevar a cabo la construcción de más escuelas y colegios en todos los rincones del país.

Por su parte, las autoridades educativas del establecimiento agradecieron la entrega de la importante obra, que fue construída en forma mancomunada entre la Prefectura del Departamento y los padres de familia del colegio "Arturo Posnansky".

En esa población , posteriormente, el Prefecto inspeccionó el terreno donde será construída la Casa de Gobierno. Instruyó para que esos trabajos sean acelerados en la mejor forma posible.

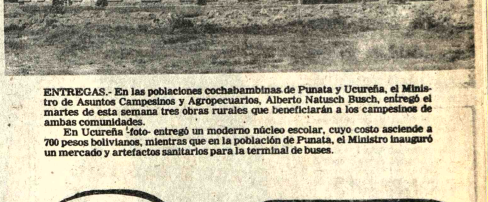

ENTREGAS.- En las poblaciones cochabambinas de Punata y Ucureña, el Ministro de Asuntos Campesinos y Agropecuarios, Alberto Natusch Busch, entregó el martes de esta semana tres obras rurales que beneficiarán a los campesinos de ambas comunidades.

En Ucureña (foto- entregó un moderno núcleo escolar, cuyo costo asciende a 700 pesos bolivianos, mientras que en la población de Punata, el Ministro inauguró un mercado y artefactos sanitarios para la terminal de buses.

¿ASI QUE HIZO "BATERIA Y MEDIA" CON EL RESTO?

¡SI!... LE DIGO QUE...

BOSCH

ES BATERIA Y MEDIA!!!

Distribuye:

HANSA Ltda. La firma boliviana de su confianza con mas de 65 años al servicio del país

DEPTO. TECNICO Tels. 42836 - 55219- 53661

Sucursales: COCHABAMBA- ORURO- POTOSI- SANTA CRUZ- SUCRE- TARIJA- VILLAZON- TUPIZA

Profesional Tarijeño

La Directiva del Centro de Residentes Tarijeños invita a la reunión de profesionales a realizarse el día de hoy Jueves 28 de abril a horas 18.00, en el 8º. piso del Edificio Avenida.

En Santa Cruz

Vendo Autómovil Chevrolet Montacarlo, Deportivo 2 puertas de lujo, Modelo 73, Impecable estado, Aire acondicionado, Radio AM/FM Tocacintas Cuadrofonic.

Referencias Hotel "La Siesta" Teléfono 25635 Santa Cruz.

DISTRIBUCION DE CEMENTO.- La Corporación Boliviana de Fomento ha informado que tiene en existencia una partida de 10.000 toneladas de cemento, remanente de las partidas importadas de Chile y que, durante los últimos diez días vendió un promedio de 200 toneladas, o sea 4.000 bolsas, diariamente. El precio es de $b. 55.60 la bolsa de 50 kgr. La fotografía muestra la distribución de cemento en la estación ferroviaria de El Alto, donde la demanda es grande, previa la compra que debe hacerse en la Oficina de Ventas de la CBF, en calle Bueno. La demanda considerable ha determinado la importación de cemento chileno para cubrir el déficit de ese material, ya que la producción nacional no abastece los requerimientos en el país.

Bolivar Palace Hotel S.A.

En cumplimiento de los Estatutos, se convoca a Reunión Ordinaria de Accionistas, para el día 13 de Mayo a horas 18.30; se considerarán los siguientes puntos:

1.- Aprobación del Balance General.
2.- Emisión de Acciones de Regalía por reinversión de Utilidades.
3.- Programa de inversiones y ampliaciones para 1977.
4.- Consideraciones Generales.

La Paz, 28 de Abril de 1977

LA GERENCIA

Universidad Boliviana

Consejo Nacional de Educación Superior

Prórroga Convocatoria Nº JA-008/77 para presentación de propuestas

A solicitud de las firmas comerciales importadoras del país, se ha decidido PRORROGAR el plazo para presentación de propuestas hasta horas 18:00 del día LUNES 16 de MAYO de 1977, en las mismas condiciones señaladas en la Convocatoria Nº JA-008/77, para la provisión de Instrumental y Equipo de Computación.

La Paz, 28 de abril de 1976

SECRETARIA GENERAL CNES

ARTE Y CULTURA

El niño psicótico

"EL NIÑO PSICOTICO, SU ADAPTACION FAMILIAR Y SOCIAL", de Jeanne Muller. Versión castellana de Juan Estruch. Biblioteca de Psicología N° 27. 224 páginas. 1976. Editorial Herder S.A. Barcelona.

La obra reúne las experiencias psicopedagógicas de la autora en su trato con niños difíciles. La originalidad del libro estriba en su modo de enfocar la problemática del niño desaventajado. Lo hace siguiendo un camino creador y educativo, sumamente personal. Jeanne Muller inició sus trabajos cuando no existía aún la actual superespecialización. Fue elaborando su propio sistema pedagógico paso a paso (como ella misma relata) y siempre con medios extraordinariamente sencillos. Además de su auténtica vocación y de su entusiasmo profesional, contaba, por supuesto, con los sólidos conocimientos adquiridos en el transcurso de su formación de psicóloga y educadora.

Las observaciones contenidas en este nuevo tomo de la "Biblioteca de Psicología" de Editorial Herder son verdaderos documentos en materia de autismo infantil, que no podrán dejar indiferentes a los pedíatras ni a los padres de un niño mentalmente afectado. En cada una de las páginas de sus relatos (las experiencias descritas han sido escogidas entre varios centenares de casos concretos), percibirá el lector la maravillosa confianza depositada en el ser humano en crecimiento, así como un optimismo justificado por los resultados obtenidos por Jeanne Muller a lo largo de muchos años en el hogar que ella fundó para niños inadaptados, psicóticos y retrasados, que no pueden ser admitidos en un jardín de infancia ni en las clases de una escuela.

Este libro puede ser de gran utilidad para pediatras, padres y educadores en general.

Los interesados podrán adquirir esta obra, en La Paz, en la Librería San Pablo, calle Colón N° 627; en Cochabamba, en el Centro San Pablo, calle Santiváñez N° 3861.

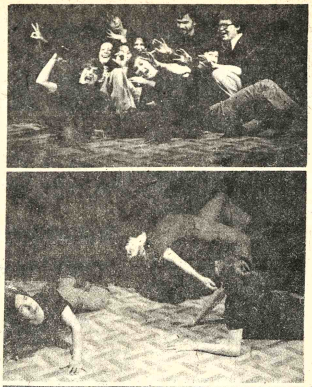

Exposiciones

GALERIA MUNICIPAL.- El próximo 3 de mayo será inaugurada la exposición de Dibujos y pinturas del artista boliviano Héctor Terceros. Auspicios de la Alianza Francesa. Calle Colón.

CASA MUNICIPAL DE CULTURA.- Exposición de pelectería.

GALERIA EMUSA.- Exposición de esculturas y relieves en metal de Carlos Rodríguez. Av. 16 de Julio N° 1607.

MUSEOS.- Casa de Murillo, calle Jaen N° 666; Museo Nacional de Arte, calle Comercio, esq. Socabaya; Museo Tiwanaku, calle Tiwanaku N° 93; Museo de Etnografía y Folclore, calle Ingavi N° 916; Museo de la Policía, calle Junín.

GALERIA PUNKU.- Pintura boliviana. Calle Bueno N° 262.

GALERIA PUCARA.- Cerámica, escultura y pintura. Calle Jaen.

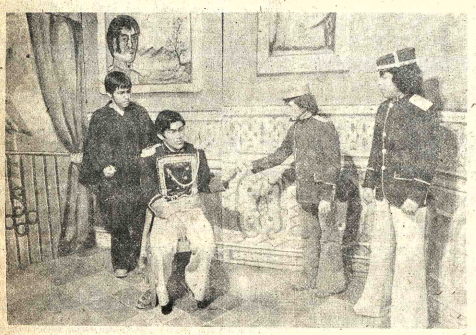

TEATRO EN TARIJA.- Bajo la dirección de Leo Radín Galeano, el Teatro Escuela de la Universidad "Juan Misael Saracho" de Tarija ha iniciado un ambicioso programa de difusión teatral. Recientemente el elenco presentó "Plácido Yáñez", drama histórico de Antonio Díaz Villamil (fotografía) y para los próximos meses de proyecta la puesta en escena de una serie de obras, entre las que cabe citar "la ira de Don Felipe" de Max Fritz y "Calígula" de Albert Camus.

Renace el teatro en Tarija

A partir de 1976, una nueva actividad -casi ignorada durante los últimos años en Tarija- renace con caracteres sobresalientes en nuestro medio cultural: El Teatro-Escuela de la Universidad Boliviana "Juan Misael Saracho".

La puesta en escena de dos obras: "Médico a Palos" de Moliére y "Un Punto en el Horizonte" (adaptación para la TV. Universitaria sobre los "Cuentos Fantásticos" de Poe), constituyen el punto de partida para esta importante actividad desarrollada a través de su "Taller Teatral", bajo la dirección del profesor Leo Redín Galeano.

La nueva versión de "Plácido Yáñez", drama histórico del desaparecido autor nacional Antonio Díaz Villamil y con cuya puesta en escena fue iniciada la Temporada 1977 en el Teatro de Cámara de La Mandrágora (tres presentaciones en total), nos brindó la oportunidad de poder apreciar la constante superación del elenco estable de la Universidad que a través de su División de Extensión Universitaria ofreció al público de Tarija un espectáculo de real jerarquía.

En el curso de los próximos días el Teatro-Escuela se presentará en varios establecimientos educativos de nuestra ciudad, con el propósito de lograr el acercamiento cultural en todos los niveles de la educación.

El elenco, cuya disciplina constituye una de sus principales características de trabajo, está conformado por Luis Aguilar, Edgar Ortiz C., Víctor López, Víctor Ochoa, Ricardo Vásquez, Manuel Fariñas, Eduardo Darwich, Ricardo Antezana, Baldemar Hoyos, María Cristina Chopitea, Nora Gonzáles, Moisés Saracho, Freddy Riera, Waldo Varas, Enrique Avila, Alfredo Cassap, Eloy Cavero y Marcel Guzmán; vestuario Fanny Alfonso: escenografía, luces y efectos especiales del Teatro Universitario.

Para este año se anuncia "La Ira de Don Felipe" de Max Frisch, "Calígula" de Albert Camus (en adaptación al siglo XVIII), "El Mundo de Cenicienta", teatro para niños, además de una serie de adaptaciones para TV.

Se ha dicho que un pueblo sin teatro es un pueblo sin vida, puesto que a través de esta actividad se aglutinan todas las expresiones del arte, dueño y señor del espíritu humano.

La Universidad de Tarija apoya el teatro y con ello el devenir de nuevos autores. (H.E.N.).

OBRA DE LUIS BREDOW.- El próximo 12 de mayo Teatro Tiempo presentará en la Casa Municipal de Cultura "Franz Tamayo", la obra "Sahara" del joven autor boliviano Luis Bredow. Bajo la dirección de Rose Marie Canedo, participarán en la puesta en escena Norma Merlo, María Cristina Bredow, María Rosa Montes, Rose Marie Cardozo, Matías Marchiori, Fernando Illanes y Andrés Canedo. La música ha sido compuesta por Alberto Villalpando.

Película sobre Chagall

CANNES, FRANCIA, ABR. 28 (AFP) - Un largometraje de 90 minutos, consagrado a la vida del pintor Marc Chagall, se estrenará aquí en el próximo festival, que se adelantará en dos meses al nonagésimo aniversario del artista.

"Los colores del amor, homenaje a Chagall" es obra del realizador canadiense Harry Rasky. Supone un relato, merced a unas mil pinturas dispersas por el mundo de la vida del pintor, cuya existencia creadora, mística y afectiva discurrió en Vitebsk, Saint Paul de Vence, París y Jerusalén.

Autor de una película sobre el escritor estadounidense Tennessee Williams, Raski, recorrió durante dos años los cinco continentes, para hallar en unos treinta museos y colecciones privadas cuadros, acuarelas, mosaicos, tapicerías, y algúno que otro croquis de Chagall, que su cámara sobrevoló.

Von Vacano viajó a Estados Unidos

Arturo von Vacano viajó ayer a los Estados Unidos para realizar -como invitado del World Press Institute- una serie de entrevistas con personalidades de la política norteamericana, entre los que figura el presidente Carter.

En Washington, el escritor y periodista boliviano se reunirá con los otros 19 profesionales miembros de World Press Society, a los que el Mandatario de los Estados Unidos concedió una entrevista especial.

El programa de veinte días de entrevistas y conferencias, organizado por el World Press Institute, incluye por otra parte conversaciones con el vicepresidente Mondale, el Secretario de Estado Cyrus Vance, el Secretario de Energía James Schlesinger, miembros del Senado y los ganadores del Premio Pulitzer 1977.

Arturo von Vacano, como periodista, ha estado ligado al vespertino "Ultima Hora"; es autor de dos novelas: "Sombras de exilio" y "El Apocalipsis de Antón".

Conferencia en Casa de Cultura

El próximo miércoles 4, el Sr. Ramón Delgado, Embajador de Venezuela, dará una conferencia en la Casa Municipal de Cultura sobre el tema "Las inversiones ante el desarrollo del Derecho Internacional Público".

Con esta conferencia, el Colegio de Estudios Internacionales inicia su ciclo denominado "El Derecho Internacional ante los actuales problemas mundiales y americanos".

Abrirá el acto fijado para el miércoles próximo, el presidente del Colegio, Dr. Arturo Vilela.

La clausura estará a cargo de un miembro de número de la citada institución académica.

Horacio Quiroga, Neruda, Asturias, Machado y Alberti prohibidos en escuelas uruguayas

BUENOS AIRES, 28 ABR. (IPS-ENVIADO ESPECIAL).- La proscripción de autores o parte de sus obras, continúa hasta en el nivel de la enseñanza primaria del Uruguay.

En un reciente acuerdo de inspectores de escuelas públicas, por iniciativa de la inspectora regional Irene Castro de Mandado, se incorporaron nuevos nombres a la nómina de obras y autores prohibidos. Todo ello con el visto bueno del CONAR (Consejo Nacional de Educación).

La cuestión es digna de Ripley. Escritores de fama universal como Antonio Machado, Rafael Alberti, Nicolás Guillén y los dos últimos premios Nóbel de Literatura, que han honrado a América: Miguel Angel Asturias y Pablo Neruda - por únicamente ofrecer algunos nombres- integran la "lista negra" elaborada por el Consejo de Educación Primaria, que tiene al doctor en Filosofía y Letras, Pedro Freira, como director, y al coronel Rubén Fernández Borde como Subdirector.

"El colmo de esta medida ridícula y retrógrada -dijo un educador- alcanza, cuando se trata de escritores uruguayos de indudable valía literaria, que para nada se inmiscuyen en política.

La circular, cursada a todas las escuelas del país, incluye a Horacio Quiroga, uno de los mayores cuentistas latinoamericanos. Su libro "Cuentos de la selva", para los niños, está en el Index.

"Por más que se rastree, es imposible encontrar la causa por el cual este libro de Quiroga ha caído en la proscripción", expuso la directora de una escuela de enseñanza primaria de Montevideo. "Ni la "TORTUGA GIGANTE", ni "EL LORO PELADO", ni incluso "LA ABEJA HARAGANA" contienen apreciaciones que pudieran considerarse de doble interpretación".

Horacio Quiroga, si bien fue un cuentista realista y costumbrista, y de fuerte imaginación, a lo Poe, no ofrece en ninguna de sus obras, ningún tipo de militancia política; menos, por lo tanto, puede encontrarse en él, un rastro de subversión.

La novela infantil "Salto nieve" de Francisco Espínola, está incluída también en el pergeñado "índex" del Consejo de Educación Primaria. La edición príncipe de este libro, estuvo a cargo, hace más de cuatro décadas, del entonces Consejo Nacional de Enseñanza Primaria y Normal.

Francisco Espínola, conocido en el Uruguay como "Paco", Espínola, perteneció hasta la postrimería de su vida, a las filas del Partido Nacional, uno de los dos grandes partidos tradicionales del Uruguay. Poco antes de su muerte, se incorporó en forma muy "sui generis" al Frente Izquierda de Liberación (FIDEL). Por cara coincidencia, el sepelio de Espínola se cumplió el 27 de junio de 1973, justamente el día en que Juan María Bordaberry y las Fuerzas Armadas, dieron el golpe de Estado.

La circular con la nómina de libros "no aptos para escolares", agrega a Juan José Morosoli, excelente escritor y Premio Nacional de Literatura - al igual que Francisco Espínola.

En la llamada "lista negra" por los maestros y directores, se encuentra "Perico", colección de relatos para niños, de Morosoli, especialmente el cuento "La Chacra", el que a entender de la inspectora Irene Castro de Mandado, "contiene una velada insinuación acerca de la reforma agraria que, como todo el mundo sabe, fue una bandera agitada por los extremistas de este país".

La inspectora regional de enseñanza primaria arribó a ese cargo, valiéndose de su parentesco con un alto jefe militar, el coronel Mandado, hermano de su esposo. Este es, Subdirector de un establecimiento de enseñanza secundaria, el liceo "Juan Zorrilla de San Martín" de Montevideo, aunque nunca ha ejercido la docencia y su ocupación habitual consistía en visitar consultorios médicos, como empleado de un laboratorio de productos farmacéuticos.

La proscripción ha recaído, por orden del cuerpo de inspectores, a todos los poemas de Federico García Lorca que corrientemente se enseñaban en las escuelas uruguayas. La orden con viso de ex-abrupto, no compagina muy bien con este hecho: la Comedia Nacional, el elenco oficial de teatro, representa en estos momentos "Bodas de Sangre" la conocida pieza del gran poeta granadino.

También fue señalado el libro "Primavera" de José Pedro Bellán, un clásico de la literatura infantil uruguaya. No obstante en Montevideo, una escuela y un parque público honran la memoria de Bellán.

Cabe señalar que los libros de Illin y Segal, editados en España durante el período franquista, también están en la "lista negra". De manera que de las bibliotecas escolares del Uruguay, deben desaparecer libros tan peligrosos como "Historia del reloj", "Historia del alumbrado", "Historia del automóvil" y "Un paseo por casa". Sería risueño, teniendo en cuenta sus ribetes de ínsipidez, pero lo cierto es que significa un retroceso tremendo en la antes tan prestigiosa enseñanza primaria del Uruguay.

Los paquetes de libros recolectados en las escuelas públicas y demás centros de enseñanza son atados y lacrados, depositándolos en una habitación dentro de los propios locales, lugar a la cual sólo tienen acceso la directora de cada escuela y el inspectora regional.

Esta circular con la "lista negra" de autores y de obras, es la cuarta nómina cursada en estos años, con libros "non sanctos" para el Consejo Nacional de Educación.

La inspectorá Irene Castro de Mandado, posteriormente a la confección de esta lista, en la última semana de marzo, ascendida por el Consejo de Primaria, como jerarca único en esta labor de Torquemada.

Actividad cultural en Cochabamba

COCHABAMBA, 28, (PRESENCIA).- Hasta el momento la campaña de un peso por persona con destino a la erección de un monumento a la poetisa Adela Zamudio, alcanzó un total inesperado, ya que el comité impulsor de esa obra cuenta ahora con un fondo de arranque para la suscripción del convenio con el artista César Terrazas.

La presidenta de esa organización, profesora Lecy Navia, y las señoras Cira Aguayo de Mendizábal, Aida Bustamante y Esther Becerra de Uzqueda, han indicado que esa labor de recaudación se realiza a nivel estudiantil y docente, para cuyo efecto se cuenta con la decidida colaboración del jefe del distrito escolar Osvaldo Cardona Angulo, quien ha enviado circulares a los directores de todos los establecimientos educacionales del departamento de Cochabamba, explicando los alcances y la importancia de la campaña del peso liviano para el monumento a la poetisa Adela Zamudio.

Asamblea General de la Alianza Francesa

Tendrá lugar el Día Lunes 9 de Mayo de 1977 en su local 20 de Octubre N° 2041 para la elección de la COMISION DIRECTIVA 1977/78.

La Asamblea General será a Hrs. 18.30 (s el quórum está comprendido en la mitad más uno de los socios) en caso contrario será a Hrs. 19.15 con los socios presentes.

LA COMISION DIRECTIVA

EDITORIAL LOS AMIGOS DEL LIBRO ANUNCIA LA APARICION DE

LA COLECCION DE LOS LIBROS MAS UTILES PARA MAESTROS Y ESTUDIANTES AL ALCANCE DE TODO BOLSILLO.
PIDA HOY MISMO SU EJEMPLAR O ADQUIERA LA COLECCION COMPLETA.

LA PAZ-MERCADO 1315-COBBA. CA

EX ALUMNO LASALLISTA

Tu Centro y la Promoción 1952, te invitan a la gran Peña Artística que ofrecerán el viernes 29 del presente a hrs. 21 y 30

Presentando al actual artista JHULIANO acompañado por el Grupo MANDRAX'S Local: Real Club La Salle. Ticket $b. 30.00

dudamos que otro venda más barato...

OFRECA

...y más de 70 artículos

AL CONTADO POR DEBAJO DE LOS PRECIOS DE LISTA QUE LE OFRECEMOS

simo LTD

TODO CON UN AÑO DE GARANTIA

COMERCIO 973

HANSA Sinónimo de Confianza

SEIKO ¡QUE RELOJ..! ES LA ADMIRACION DE TODOS

"LA SORIANA" Plza 25 de Mayo 39-52

AVILA PUBLICIDAD

Nuevo Profesional

El día 25 de abril de 1977 recibió su título de Médico Cirujano de la Universidad Mayor de San Andrés el Sr. JUAN CARLOS MUNGUIA ROCHA. Con este motivo sus padres ofrecieron una recepción.

REUNIONES

El Encargado de Negocios de la República Socialista de Checoslovaquia y la señora de Vostruha ofrecerán el lunes, 9 de mayo, una recepción , con motivo de celebrar la Fiesta Nacional de su país.

Hoy, tendrá lugar la recepción que ofrecerán el Embajador del Japón y la señora de Tsuda, para celebrar el aniversario natal del Emperador Hiro-Hito.

COLEGIO DE ESTUDIOS INTERNACIONALES

El Colegio de Estudios Internacionales de Bolivia invita el miércoles 4 de mayo, a horas 8 y 30, en la Casa de la Cultura "Franz Tamayo", a la conferencia del Embajador de Venezuela sobre el tema: "El Derecho Internacional ante los actuales problemas mundiales y americanos". Con esta disertación se inicia el ciclo de conferencias que auspicia la entidad.

HEROES DE CAÑADA STRONGEST

Los integrantes de la Institución Cívica Nacional Héroes de Cañada Strongest se reunirán hoy, a horas 16, en su sede social de la calle Junín 790.

COLEGIO AYACUCHO

El Colegio Nacional "San Simón de Ayacucho" clausura hoy el programa que realizó, en ocasión de la conmemoración del CLI aniversario de su fundación.

NACIMIENTO

El hogar de los esposos Jorge Castro y Nedda Yelincic ha sido alegrado con el nacimiento de su primogénita.

Los miembros de la Redacción de PRESENCIA se reunieron en un almuerzo para despedir al señor Hugo Delgadillo, corresponsal de nuestro matutino en Madrid, por su viaje de retorno a España. En la foto, el Co-Director-Gerente, señor Armando Mariaca departe con el agasajado y un grupo de asistentes a la reunión que tuvo lugar en la Asociación de Periodistas.

Srta. Mireya Berthin

La Promoción "60" del Colegio Lourdes invita a la misa que se oficiará mañana a Hs. 11 en el local del establecimiento, en memoria de la que fuera su Directora, Srta. Mireya Berthin, recordando los tres meses de su fallecimiento.

FALLECIMIENTOS

Rogad a Dios por el eterno descanso del alma de la que en vida fue

Sra. EVA CORNEJO de PARRA

(Q.E.P.D.)

Casimiro Parra, esposo; Sulma Parra Cornejo, hija; Seferina Endara vda. de Cornejo, madre; Bertha, Rosa, Alberto, René, Etelvina, Luis, María Paz, hermanos; los sobrinos y demás familia ruegan a sus amistades y en forma especial a los residentes de la provincia Bautista Saavedra (Amarete-Charazani); miembros de la Fuerza Aérea Boliviana; vecinos del Plan 192 (Río Seco), se dignen asistir a la traslación de los restos mortales al Cementerio General el día de hoy viernes 29 del pte. a Hrs. 16 p.m.
El cortejo fúnebre partirá de la calle Unión (Club Alas).
Favor que comprometerá la gratitud de la familia doliente.
La Paz, abril de 1977.

En la paz del Señor ha dejado de existir la que en vida fue ejemplar esposa y abnegada madre:

Sra. EVA C. de PARRA

(Q.E.P.D.)

Casimiro Parra P. esposo;Zulma Parra C. hija; Seferina Endara v. de Cornejo, madre; Rosa Parra, madre política; Sabino, Mario, Remedios Parra, Adela de Parra, Pedro Guachalla, hermanos políticos; los tíos, primos, sobrinos y demás familiares ruegan a sus amistades en forma especial a los miembros de la F.A.B., vecinos de Río Seco, Plan 192, residentes de Charazani y Anarata se dignen asistir a la traslación de los restos mortales de la extinta al Camenterio General el día de hoy viernes 29 del pte. a Hs. 16 p.m.
El cortejo fúnebre partirá de la calle Unión (Sede del Club Alas).
Será favor que agradecerá la familia doliente.
SERVICIOS DE FUNERARIA VALDIVIA, Of.Graneros esq. Figueroa Tels. 24290 - 25254.

En la paz del Señor ha dejado de existir el que en vida fue ejemplar y abnegado padre:

Sr. DOMINGO ORTUÑO CORRALES

(Benemérito de la Guerra del Chaco)

(Q.E.P.D.)

Elías, Dolores Ortuño, hijos; Manuela M. de Ortuño, hija política; Vicente Ortuño, hermano; Natividad H. de Ortuño, hermana política; Remedios, Freddy, Lucila, Martha, Martín, Elsa, Héctor, Jaime, Ramiro, Willy, David, Rolando, Gonzalo, nietos; los sobrinos y demás familiares ruegan a sus amistades en especial a los Excombatientes de la Guerra del Chaco, residentes carocoreños, vecinos de Villa Victoria se dignen asistir a la misa de cuerpo presente a Hs.14 y 30 p.m. y a la traslación de los restos mortales del extinto al Camenterio General el día de hoy viernes 29 del pte. a Hs. 16 p.m.
El cortejo fúnebre partirá de la Av. Quintanilla Zuazo Nº 1434 (Zona Villa Victoria).
Será favor que comprometerá la eterna gratitud de la familia doliente.
SERVICIOS DE FUNERARIA VALDIVIA, Of. Graneros esq. Figueroa. Tels. 24290 - 25254.

En la paz del Señor y confortada con los auxilios de la Santa Religión Católica y la bendición Papal, ha dejado de existir la que en vida fue abnegada madre:

Doña ISABEL ALARCON vda. de GARCIA

(Q.E.P.D.)

Guillermina, Lucy, Federico, Dora, Guillermo (presentes), Judith, Manuel y David García Alarcón (ausentes) hijos; hijos políticos, hermanos, nietos y bisnietos, ruegan a sus amistades y personas piadosas, se dignen asistir a la traslación de los restos mortales de la extinta al Cementerio General el día de hoy viernes 29 del presente a horas 16.00 (4 de la tarde).
El cortejo fúnebre partirá de la calle Ricardo Mujía Nº 809.
Favor que comprometerá la eterna gratitud de la familia doliente.
SERVICIOS DE FUNERARIA ALIAGA, FIGUEROA 773.- Telfs. 25676 - 64800.

MISAS

La familia de la que en vida fue ejemplar madre y esposa

Dña. SARA SORIA de LOPEZ

ruega a sus parientes, amistades y personas piadosas se dignen asistir a la misa que recordando los tres meses de su llorado fallecimiento, se oficiará en la Catedral de Nuestra Señora de La Paz, el día de hoy viernes 29 del pte. a horas 10 a.m.
Asistencia que comprometerá la gratitud de la familia doliente.

La familia de la que en vida fue ejemplar madre

Dña. OVENCES ESTEVEZ SALVATIERRA

(Q.E.P.D.)

Se invita a la misa recordando el primer año de su llorado y sensible fallecimiento.
Se oficiará el día de hoy viernes 29 de abril a hs. 9.00 a.m. en el Templo de San Francisco.
Su asistencia comprometerá la gratitud de la familia doliente.

Elevad una oración por el eterno descanso de la que en vida fue inolvidable abuelita

Dra. CONCEPCION GALLO QUIROGA

(Q.E.P.D.)

La nieta Irma O. de Valencia, Lic.Guido Valencia (nieto político),los bisnietos y demás familia, invitan a la misa muy especialmente a los residentes chuquisaqueños de Montegudo, que se llevará a cabo el día de mañana sábado 30 del presente mes a hs. 11 a.m. recordando los 6 meses de su llorado fallecimiento en la Iglesia de la Virgen de Remedios (Miraflores).
Su asistencia a este actó de piedad cristiana comprometerá la gratitud de la familia doliente.
La Paz, 29 de abril de 1977.

ANGEL ESTANISLAO ARDILES MONRROY

(Q.E.P.D.)

Los familiares invitan y ruegan a sus parientes y amigos asistir a la Misa que en su memoria, y recordando los tres años de su llorada fallecimiento, se oficiará el día de mañana sábado 30 del presente mes, a horas 19 (7 p.m.) en el Templo de los RR.PP. Carmelitas, Avenida 20 de Octubre frente al Ministerio de Defensa.
Su asistencia a este acto comprometerá la gratitud de la familia doliente.
La Paz, abril de 1977

FALLECIMIENTOS

En la paz del Señor y con la Bendición Papal, ha dejado de existir la que en vida fue ejemplar esposa y madre

Sra. MARINA LANZA de ZUAZO

(Q.E.P.D.)

Alberto Zuazo y T., esposo; Magda Z. de Böhet, Mireya Z. de Gutiérrez, Juan Carlos Zuazo L., hijos; Luis Böhet G., Gonzalo Gutiérrez A., Ana María A. de Zuazo, hijos políticos; Virginia Lanza de Carrasco, hermana; Angélica vda. de Lanza y Francisco Riveros T., hermanos políticos; Sara Lanza vda. de Blacut y Adela Villalva vda. de Arce, tías; los nietos y demás familia, ruegan a sus amistades y personas piadosas, se dignen asistir a la traslación de los restos mortales de la extinta al Cementerio General el día de hoy a horas 11 a.m.
El cortejo fúnebre partirá de la Av. 14 de Septiembre Nº. 4655 entre calles 1 y 2 de Obrajes. Su asistencia comprometerá la gratitud de la familia doliente.
SERVICIOS DE FUNERARIA ALIAGA. FIGUEROA 773. Tels. 25676 - 64800.

LA PAZ GOLF CLUB, tiene el sentimiento de comunicar el sensible fallecimiento de la Sra.

Dña. MARINA LANZA de ZUAZO

(Q.E.P.D.)

esposa y madre de nuestros distinguidos socios, Sres. Alberto Zuazo T. y Juan Carlos Zuazo Lanza, y se permite invitar a todos los socios y amigos, al traslado de los restos mortales, el día de hoy viernes 29 a Hs. 11 a.m.
El cortejo fúnebre partirá de la Calle 14 de Septiembre Nº. 4655 (Obrajes)
La Paz, abril 29 de 1977.

MISAS

La familia de la que en vida fue, señora

CARMEN ALURRALDE DE OSORIO

(Q.E.P.D.)

Invita a sus parientes, colegas, y amigos, a la Misa , que recordando los seis meses de su sensible fallecimiento, se mandará oficiar el día de mañana, sábado 30 de abril, en el Templo de Nuestra Señora de Remedios (Miraflores), a horas 11.30 a.m.

La Paz, abril de 1977.

Guillermina A.E. de Verástegui, Nelly Alarcón E., Ing. Ernesto Alarcón E., Ing. Gonzalo Alarcón E., hijos; Delfín Verástegui S., Coralí Váscones de Alarcón, hijos políticos; Lic. Luis Bollmann V., Lic. Ma. Esther Verástegui de Bollmann, María Eugenia, Javier, Fernando Verástegui A., Francisco Bellot A., Gabriela, Ernesto, Marcela, Rossana y Nelly Alarcón V., nietos; la madre política, los hermanos, hermanos políticos, sobrinos y demás parientes de la que en vida fue Sra.

FIDELIA ESCOBAR vda. de ALARCON

(Q.E.P.D.)

Invitan a sus amigos y personas piadosas, se dignen asistir a la Santa Misa que en sufragio del alma de la extinta y recordando los seis meses de su llorado fallecimiento mandarán a oficiar el día de mañana SABADO 30 del presente mes, a Hrs. 11 en la Capilla Privada del Colegio "San Calixto", calle Jenaro Sanjinés.
Su asistencia a este acto de piedad cristiana comprometerá la gratitud de la familia doliente.

La Paz, Abril de 1977.

Elevad una oración por el eterno descanso de la que en vida fue:

Sra. M. ANGELA FERNANDEZ DE RODRIGUEZ

(Q.E.P.D.)

Marcial Rodriguez G., esposo; Ernesto y Wilfredo, hijos; María del Carmen R.N. de Martinet, hija política; Paola María nieta; Isaac Fernández, Luz, Pepe Arellano (ausente) y Marina A. de Ruiz, hermanos; Sixto, Constanza y Ranulfo Rodríguez, hermanos políticos; tíos, sobrinos, primos y demás parientes, agradecen a sus amigos y personas piadosas que hicieron llegar su condolencia en los momentos de dolor y les invitan a la misa de ocho días que se llevará a cabo en el Templo de María Auxiliadora (El Prado), el día de mañana sábado 30 a hs. 12.
Su asistencia a este acto de piedad cristiana será eternamente agradecido por la familia doliente.

La Paz, 29 de abril de 1977.

Las Familias Florilo-Saavedra, Rojas-Saavedra, Torres-Saavedra, sobrinos del que en vida fue abnegado y querido tío

DN. PRIMITIVO SAAVEDRA MANRIQUE

Benemérito de la Patria

Invitan a sus parientes, amistades, amigos y especialmente a los residentes Uncieños, su asistencia a la misa queensu memoria y recordando el mes de su llorado fallecimiento mandarán a oficiar el día sábado 30 del presente a Hrs. 9.30 a.m. en la catedral Metropolitana.
Su asistencia a este acto piadoso comprometerá la gratitud de la familia doliente.
El duelo se despide en la puerta del templo.

FALLECIMIENTOS

Ferrari Ghezzi y Cía.

Tiene el hondo pesar de participar el sensible fallecimiento de la señora doña

MARINA LANZA de ZUAZO

(Q.E.P.D.)

esposa de su socio fundador Don Alberto Zuazo y T.

La Paz, 28 de Abril de 1977

Empresa Distribuidora SAKI tiene el hondo pesar de comunicar el infausto fallecimiento de la que en vida fue

Doña MARINA LANZA de ZUAZO

(Q.E.P.D.)

Ruegan a sus amistades se dignen asistir a la traslación de los restos mortales al cementerio general el día de hoy a hs. 11:00 a.m. El cortejo fúnebre partirá de Obrajes calle 2 esquina 14 de Septiembre Nº. 4655.

La Paz, 29 de Abril de 1977

Empresa Industrial Ferrari Ghezzi y Cía. tiene el sentimiento de comunicar el fallecimiento de la que en vida fue socia y amiga:

Doña MARINA LANZA de ZUAZO

(Q.E.P.D.)

ruega a sus amistades se dignen asistir a la traslación de los restos mortales al cementerio general el día de hoy a hs. 11.00 a.m. El cortejo fúnebre partirá de Obrajes, calle 2 esquina 14 de Septiembre Nº. 4655.

La Paz, 29 de Abril de 1977

Socios, empleados y obreros de FERRARI GHEZZI Y CIA., tienen el hondo pesar de comunicar el infausto fallecimiento de la que en vida fue

Doña MARINA LANZA de ZUAZO

(Q.E.P.D.)

Ruegan a sus amistades se dignen asistir a la traslación de los restos mortales al cementerio general el día de hoy a hs. 11.00 a.m. El cortejo fúnebre partirá de Obrajes calle 2 esquina 14 de Septiembre Nº. 4655.

La Paz, 29 de Abril de 1977

En la paz del Señor y confortada con los auxilios de la Santa Religión Católica y la bendición Papal, ha dejado de existir la que en vida fue ejemplar esposa y madre:

Doña MARINA LANZA de ZUAZO

(Q.E.P.D.)

Alberto Zuazo y T. esposo; Magda Z. de Böhrt, Mireya Z. de Gutiérrez y Juan Carlos Zuazo L. hijos; Dr. Luis Böhrt C., Dr. Gonzalo Gutiérrez A. y Ana María A. de Zuazo, hijos políticos; Virginia Lanza de Carrasco, hermana; Adela Villalba v. de Arce y Sara Lanza v. de Blacutt, tías; Angélica v. de Lanza y Francisco Riveros T.,hermanos políticos. Los nietos, primos, sobrinos y demás familia ruegan a sus amistades y personas piadosas, se dignen asistir a la traslación de los restos de la extinta al Cementerio General, el día de hoy viernes 29 del presente mes, a horas 11 a.m.
El cortejo fúnebre partirá de la Av. 14 de Septiembre, Nº 4655 entre Calle 1 y Calle 2 de Obrajes.
Su asistencia comprometerá la gratitud de la familia doliente.

HISTORIETAS

EL DRAMA CLASIFICADO

DANIEL EL TRAVIESO

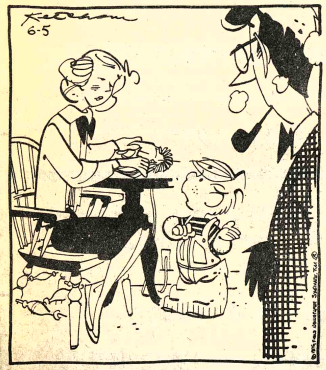

¡Cinco dólares por una manejadora! Yo voy a portarme bien por solamente **dos** pesos.

DIVULGUELO

Sr. HOLMES DE BAKER STREET

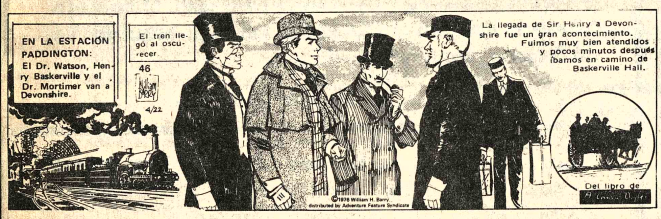

MARIA DE ORO

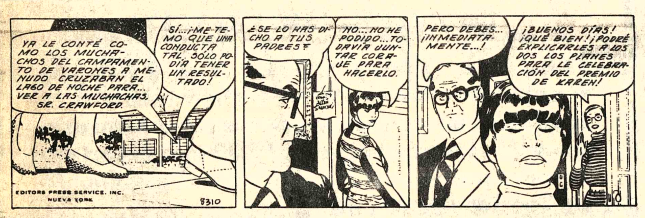

TIFFANY JONES

LOS PICAPIEDRA

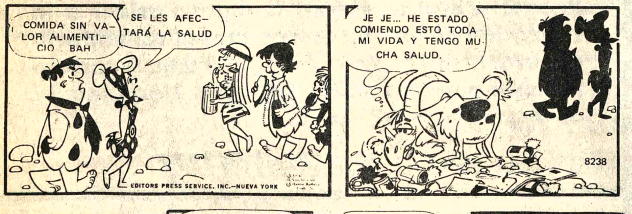

GUMERSINDO

Revistas Libros

Gisbert y Cía. S.A.
Casilla 19[illegible]
La Paz - Bolivia.

ANUNCIAMOS A NUESTRA DISTINGUIDA CLIENTELA: FINOT-BAPTISTA- Historia de Bolivia ARGUEDAS- Historia General de Bolivia BAPTISTA- Historia Contemporánea de Bolivia, 1930 a 1976 PEÑARANDA- Nuestra historia en la Poesía TORO-Una Página en la Historia de Bolivia,Busch ha muerto ARGUEDAS- Los Caudillos Bárbaros.

Tiendas Kioscos

ALQUILO TIENDA Referencias Rodriguez 848 (26-29/81427).

Casas

SE NECESITA CASITA junta en alquiler Referencias al teléfono 40460 Sr. Rodriguez (R).

EN SOPOCACHI Se alquila local comercial, calle Crespo esquina Aspiazu, edificio Crespo. Ref: Mismo edificio, 2º. Piso. Departamento B. (27-4/J.U.).

COMPRO CASITA chica cerca Templo San Pedro Referencias teléfono 40958 horas oficina (24-29/81419)

VENDO CASA toda comodidad Referencias teléfono 26016 (26-30/81428).

Técnicos

TECNICO COCINAS Repara toda marca teléfono 55449 (26-4/81426).

PLOMERO INSTALACIONES sanitarias teléfono 26823 (23-1/81417)

T.V. SERVICE Especializado en Brasil repara televisores garantia un año teléfono 52331 (26-7 M/81429).

TELEVISORES Técnico especialista con experiencia en Exterior repara a domicilio, teléfono 64724. (15-30/81176).

ARREGLO TELEVISORES Radios a domicilio, teléfono 43740 (16-30/81172).

PINTOR Interior exterior [illegible]TRONO 62307 (c. 2. 119.

TECNICO LAVADORAS Repara toda marca teléfono 55449 (26-4/81426).

AVISOS ECONOMICOS

REPARAMOS RADIOS Televisores a domicilio, teléfono 62702, precios económicos. (27-29/81435).

PLOMERO Se hacen Instalaciones y Reparaciones teléfono 54306 (26-2/81423).

TECNICO CALEFONES Instala repara teléfono 55449 (26-4/81426)

ELECTRICISTA Toda hora instalaciones, reparaciones cocinas, teléfono 60697. (27-2/81433)

Orquestas

ORQUESTA ELECTRONICA "CARVELL" telefono 64206 (26-4/81430).

ORQUESTA "COPACABANA" Teléfono 65955 (14-18 May/81169).

ORQUESTA ELECTRONICA "CANO y su COMBO Teléfono 52651 (21-30/81405)

BAILE con ORGANO ELECTRONICO teléfono 64206 (26-2/81430)

LOS ONIX Conjunto electrónico, teléfono 65996-54333. (27-7/81438).

ORQUESTA Electrónica "PENTAGRAMA" teléfono 54668. (15-16-V/80745)

ORQUESTA ELECTRONICA Teléfono 53220 (22-9M/81409)

ORQUESTA STEREO Teléfono 64581 (20-31/81195)

Empleados

COCINERA competente PRECISAMOS buen SUELDO teléfonos 52178 - 82829 (R).

NECESITAMOS Operarios con experiencia en manejo de máquinas de clavos, ofrecemos trabaje estable, renumeración acorde a la capacidad . Dirigirse a casilla 617 Oruro ó Alto de la Alianza 610 La Paz (28-1º/81441)

Propiedades Terrenos

COMPRO TERRENO pago al contado precio razonable sin intermediarios con preferencia Coani o nuevas Urbanizaciones Referencias teléfono 83554 (R)

VENDO TERRENO 404 m2 en Sarco.Referencias teléfono 41077 en La Paz Sorata Nº. 18 Sra. Yola (22-4M/81411)

Tocadiscos TV-Radios

TELEVISOR "RCA" motivo viaje vendo. Francisco de Miranda Nº 1969 Miraflores (23-1º/81413).

Vehículos

EN VENTA MOTORES GM Diesel-Internacional de 160. 140 H.P. Estacionarios para Industrias madereras. Información Avenida Quintanilla Zuazo Nº. 738 (29-1º/81445).

VENDO de ocasión Toyota, modelo 68, de tres toneladas, buen estado. Ref: Cancha Chamoco Chico, calle D. Núñez del Prado 1585. (27-30/81434)

LLEGARON LLEGARON Motores Americanos International 450 Dodge, Ford Chevrolet, Rambler, Diferenciales grandes International, Cajas velocidad, trenes delanteros, radiadores, parabrisas, Alternadores niquelados, máscaras a precios de ocasión. Zoilo Flores 1284 (20-31/81193)

Muebles

MUEBLERIA LA PAZ vende a plazos comedor en madera, dormitorio y piezas sueltas. Juan de la Riva 1419 interior. Teléfono 65836. (27-1/81439)

Teléfonos

LINEA COMERCIAL y Particular céntrica, compro al contado. Ref. : Teléfono 53637. (27-29/81436).

Máquinas

OCASION VENDO fiamante máquina de tejer "PASSAP DUOMATIC" Final Diaz Romero Nº. 1825 (29-1º ./81446).

Varios

TRAMITAMOS Libretas Militares Carnet de Identidad Brevets Profesional. Sagárnaga 173 segundo Piso Oficina "4" (26-30/81431).

VENDO CALEFON flamante por motivo de viaje Referencias 52433 (28-29/81444)

EXTRAVIO la libreta de ahorro Nº. 1084 del banco Do Brasil perteneciente a la Sra. Vicenta Maldonado queda nula por extenderse el duplicado. (28/81441).

ofertas especiales

VENDO BAÑOS Argentinos. Azulejos precios sin competencia. Ricardo Mujia 1009 Teléfono 25455 (29-10/81447).

VENDO POLICOPIADORA "ROneo" portátil nueva. Referencias teléfono 22148 (29-5/81449).

CLASES DE CONTABILIDAD empezarán [illegible]mes de mayo INSTITUTO "EVA PERON" Yanacocha 682 (29-5/81449).

SANTA CRUZ

EN SANTA CRUZ se necesita con suma urgencia a la Sra. Bertha Viscarra de Merubia para devolverle su vivienda. Abel Arnez Castellanos (29-5/77134)

EN SANTA CRUZ VENDO CASA sobre Avenida GRIGOTA 15 de frente por 50 de fondo 9 habitaciones Familia Terrazas (26-2/R).

EN SANTA CRUZ Alquilo local para depósito u otros, tiene trifásica, entrada carro, galpón, pieza, baño, patio, teléfono. Zona Norte pasando primer anillo. Ref: 2-2025. (27-1/77131).

EN SANTA CRUZ Vendo automóvil Chevrolet Montecarlo, deportivo 2 puertas de lujo, modelo 73, impecable estado, aire acondicionado, radio AM/FM tocacintas cuadrofónic. Ref: "La Siesta" Teléfono 25635 Santa Cruz. (27-28/81437)

- **VENDO CASA** en construcción sobre Avenida Alemana. Teléfonos 26339 Santa Cruz. La Paz: 28317. (27/-6/81420).

EN SANTA CRUZ Vendo casa excelente ubicación, especial para negocio, oficinas, empresas, vivienda, etc. Ref.: Sucre 774 (27-5/77126).

EN SANTA CRUZ, Sierra cinta "Jonserd" Tabladora, grande en VENTA casilla 457 teléfono - 2-5002 SANTA CRUZ (23-4M/77127).

EN SANTA CRUZ 390 mil VENDO casita con verja 375 m2, con agua, luz, alcantarillado, teléfono. Enlozetada calle Tte. Roca Peirano 184 cerca estación F.C.: tratar Jordán 3301 teléfono 28745 COCHABAMBA Sta. Losantos 14 a 19 horas 28-3/73132).

COCHABAMBA

EN COCHABAMBA se vende TERRENO 404 m2. en Sarco Referencias teléfono 41077, en La Paz Sorata Nº. 18 Sra. Yola (26-3/81411).

CASA EN VENTA en **COCHABAMBA** próxima a las flotas Ladislao Cabrera 4284 2 pisos 3 departamentos. Entrega completamente vacia (28-1º/81404).

EN COCHABAMBA VENDO lindo lote en Avenida Heroinas 660 m2. calle Sucre 3664 teléfono 27890 (28-30/73134).

COCHABAMBA CALACALA por 280 mil vendo hermoso lote 431 m2. con verja cerca a la plaza. Calle Adela Zamudio. Referencias Jordán 3301 teléfono 28745 Sra. Losantos de 14 a 17 horas (28-3/73133).

EN COCHABAMBA VENDO lotes para industria 15.000 [illegible] Avenida Blanco Galindo - 20.000 m2 sobre vía férrea. Referencias Casilla 802 COCHABAMBA (28-2/811424).

EN COCHABAMBA VENDO lotes para industria 15.000 m2 sobre Avenida Blanco Galindo 20.000 m2. sobre vía férrea. Referencias Casilla 802 COCHABAMBA (26-2/81424).

EN COCHABAMBA en VENTA Restaurant Ecuador 3495 esquina San Martin (26-30/73128).

EN COCHABAMBA VENDO propiedad de 63 hectáreas con huertos de durazneros y bosque de eucaliptus. Para más informes casilla 692 teléfono 24242 (26-5/73127).

Records Mundiales

EL CRECIMIENTO MÁS RÁPIDO DEL REINO ANIMAL ES EL DEL CACHORRO DE LA BALLENA AZUL. UN ÓVULO APENAS VISIBLE QUE PESA UNA FRACCIÓN DE MILIGRAMO, ADQUIERE UN PESO DE 2 TONELADAS EN 212 HORAS, CONTINUOS POR LOS 10 MESES DE GESTACIÓN Y LOS 12 PRIMEROS MESES DE VIDA.

MECANICA POPULAR

LA REVISTA PARA EL HOMBRE PRACTICO

conozca por que MECANICA es.. POPULAR

Con solo hojear un numero usted se dará cuenta de que MECANICA POPULAR es una revista que interesa a todos. Deportes, decoración, electrónica, automovilismo, motociclismo, fotografía, jardinería, reparaciones en el hogar, filatelia, la ciencia en el mundo y mucho más para entretener y ahorrar dinero.

Secretaria Bilingüe

Con perfecto dominio del idioma inglés precisa importante empresa. Favor enviar detalles personales y experiencia de trabajo a Casilla Nº 132 (La Paz).

EN COCHABAMBA

Se vende Chalet moderno, con cinco dormitorios, cocina amplia con muebles importados más anexo con dos dormitorios, baños y dependencias, construido sobre 750 M2., agua las 24 horas. Referencias: COCHABAMBA, teléfono 2-7397, casilla 2121. SANTA CRUZ, teléfono 2-6328, casilla 2887.

Terreno en Cochabamba

Se vende terreno en la ciudad de Cochabamba, ubicado en el Km. 9 de la carretera a Quillacollo, excelentemente situado para urbanización o instalaciones industriales. Extensión aproximada 24.000 mts. con agua propia y corriente eléctrica instalada. Referencias teléfonos 51775 - La Paz.

Universidad Mayor de San Simón
Facultad de Ciencias Puras y Naturales
Centro de Investigación del Mal de Chagas

Xenodiagnóstico

Aviso R.P. 31/77

La Universidad Mayor de San Simón comunica al distinguido cuerpo médico, clínicas y laboratorios, que a partir del 28 del presente mes se reanudó el servicio de XENODIAGNOSTICOS para determinar Mal de Chagas en sangre circulante, según técnica internacional del Instituto "Dr. Mario Fatala Chaben" de Buenos Aires, República Argentina.

Cada examen será hecho con 40 ninfas de T. infestans criadas en laboratorio. El precio del xenodiagnóstico es de $n. 300.- (Trescientos 00/100 pesos bolivianos) a ser cancelados en la División de Finanzas (Tesoro Universitario).

Los xenodiagnósticos serán hechos, leídos e interpretados en el Centro de Investigación del Mal de Chagas, Laboratorio de Biología de la Facultad de Ciencias Puras y Naturales.

Cochabamba, abril de 1977

Dr. Mario Borda Pisterna
Entomólogo médico, Director del Centro
Vo. Bo.

Dr. Adolfo Adriázola Ballivián
DECANO FCPN. Supervisor del Centro
Dr. José Luis Baptista Morales
SECRETARIO GENERAL UMSS.

NOVEDAD!!!

en el trópico sin mosquitos

IMPRESCINDIBLE en el oriente y en los valles

REPELENTE DE MOSQUITOS ELECTRONICO

XENON

eficaz y para toda la vida

$b. 200

al por mayor $b. 170

compruébelo en LA PREDILECTA Potosí 1000

Será constituido un consejo de guerra que juzgará a implicados en el Caso Graiver

BUENOS AIRES, 28, (LATIN).- El Ejército confirmó la próxima constitución de un consejo de guerra que juzgará a los implicados en el "Caso Graiver", mientras la prensa local continúa su batalla de revelaciones y llamados a la moderación.

El General Carlos Olivera Rovere, Secretario General del Comando en Jefe del Ejército, admitió la formación del consejo de guerra que será integrado por oficiales de las tres fuerzas armadas.

El General Olivera Rovere señaló que este es el procedimiento apropiado ya que se trata de delitos vinculados a la subversión, contra la cual combaten las tres fuerzas armadas.

La sobria actitud del Ejército, que hasta ahora sólo ha informado oficialmente de su decisión de "investigar hasta las últimas consecuencias" el escándalo que envuelve a financistas, ex funcionarios y guerrilleros, contrasta hoy nuevamente con la exuberancia de la prensa que continúa dicando amplio espacio al tema.

El matutino "La Prensa", que dos días atrás publicó extensos artículos afirmando, sin revelar sus fuentes, una amplia trama de complicidades dentro y fuera del país, insistió hoy en una presunta reunión en Santo Domingo con la participación de Alejandro Orfila, secretario de la OEA; José Ber Gelbard, ex ministro de Economía, y el financista prófugo estadounidense Robert Vesco.

El diario, citando agencias internacionales publicó también el apoyo otorgado a Orfila, por el Consejo de la Organización de Estados Americanos, ayer en Washington, y las desmentidas del funcionario sobre su vinculación con Vesco.

Sin embargo, nuevamente sin revelar sus fuentes, proporciona más detalles de la supuesta reunión realizada el nueve de mayo de 1973 en el hotel "embajador" de Santo Domingo.

"José Ber Gelbard llegó en compañía de sus hijos Fernando y Silvia, David Graiver y M. Warroquiero al aeropuerto de Santo Domingo, procedente de Caracas en el avión privado de Robert Lee Vesco, un "avión", número 265", afirma el diario.

De la reunión habrían participado Orfila, Gelbard, Graiver y González Bunster, hijo de Luis González Torrado, antiguo colaborador del ex Presidente Juan Domingo Perón.

Gonzáles Torrado, según el diario "Clarín" formaba parte de una misión económica estadounidense que visitó la República Dominicana en 1969, y era encabezada por Donald Nixon, hermano del ex Presidente Richard Nixon, amigo de Vesco.

Continúa investigación sobre el Caso Graiver

BUENOS AIRES, 28 (LATIN).- Las investigaciones militares y revelaciones periodísticas sobre el Caso Graiver proyectaban hoy efectos negativos sobre algunos sectores de la economía argentina, con el traslado de más de 20 millones de dólares a Uruguay, bajas en la bolsa y la construcción de un rascacielos paralizada, según informaron fuentes empresariales.

Más allá de una tendencia a vincular casi todo lo que ocurre en el país con el Caso Graiver, fuentes financieras citadas hoy por el diario La Opinión señalan que en los últimos días habrían llegado a Montevideo capitales argentinos que fueron convertidos a dólares en volumen superior a los 20 millones de la divisa estadounidense.

Las normas de libertad cambiaria vigentes en Uruguay hacen muy difícil identificar a los tenedores de divisas, recordó La Opinión.

Los financistas argentinos, en base a informes de colegas uruguayos, creen que la avalancha de capitales estaría vinculada con las investigaciones del Caso Graiver.

La situación de baja de cotización y reducidos volúmenes de operación en la bolsa de comercio, en tanto, tiene preocupados a inversores y corredores de bolsa.

Algunas acciones están en los niveles más bajos del año, y la revista semanal "Mercado", especializada en economía, dijo que si bien "no es posible determinar en que magnitud este Affaire (Graiver) gravitó en la actual retracción de la demanda, es evidente que alguna participación tuvo.

Sólo cuando a los palestinos les permitan elegir su futuro habrá paz en Oriente Medio

WASHINGTON, 28 (LATIN-REUTER) - Al finalizar una visita oficial de tres días a Washington, el Rey Hussein de Jordania afirmó que no habrá paz en Medio Oriente a menos que se permita a los palestinos elegir libremente su futuro.

"El pueblo palestino debe tener participación en la solución de un problema que es básicamente suyo, "declaró Hussein ayer en una reunión del Instituto del Medio Oriente, y de la Asociación Arabe de Comercio e Industria, antes de viajar hacia Nueva York.

Hussein se reunió con el Primer Ministro español Adolfo Suárez en su departamento del Hotel Waldorf Astoria sobre la elegante "Park Avenue" de Manhattan.

Un vocero del líder jordano dijo que su próximo compromiso será un almuerzo con el Secretario General de las Naciones Unidas, Kurt Waldheim, hoy.

Se estima que Hussein comentará con Waldheim las negociaciones que mantuvo en Washington sobre la cuestión del medioriente.

En su alocución en el Instituto y ante la Asociación Arabe, el monarca jordano atacó a Israel diciendo que el Estado judío sigue en su política de "territorio antes de la paz".

"Esta es una política que conduce a un callejón sin salida y con un sólo posible resultado, la destrucción total de la región "dijo Hussein.

Al cabo de sus conversaciones con Hussein, el martes , el presidente Carter declaró que sería inútil convocar nuevamente a la Conferencia de Ginebra que trata el problema del Medioriente, a menos que se pueda anticipar un progreso sustancial en la cuestión.

El Departamento de Estado, en un intento por suavizar el impacto de las declaraciones de Carter, dijo que los Estados Unidos mantienen las esperanzas de que la conferencia de paz en Ginebra, pueda convocarse para la última parte del año.

Continúa reunión de ARPEL en Lima

LIMA, 28 (LATIN) - Venezuela, el mayor productor de petróleo de América Latina, anunció que este año será clave para la expansión de sus operaciones, después de los éxitos comerciales obtenidos desde la nacionalización de la industria petrolera.

El anuncio hecho ayer por el Vicepresidente de Petróleos de Venezuela (Petroven), Julio Arreaza, al plenario de delegados de la XII asamblea ordinaria de ARPEL, que se realiza aquí.

Dijo que 1977 será un año clave para la industria petrolera de Venezuela, ya que deberá tomar grandes decisiones y determinaciones en su programa exploratorio de gran aliento.

REPUESTOS GENUINOS
SEIKO
GARANTIA INTERNACIONAL
Relojes y Joyas
"TOKIO"
Ayacucho 229

Funeraria "Santander"
Entierros de categoría
Para un buen servicio funerario, disponemos de ataúdes, capillas y carrozas elegantes.
Igualmente para traslados al Interior y Exterior del país.
Avenida Armentia N° 513 fonos 23656-23342-52313.
Servicio permanente

Atención Ferreterías
Vendemos cinta aislante de 5 yds. a $b. 3.00 cada rollo, además candados 4 medidas, desarmadores, alicates y juegos de dados tipo Snap-on. Todo de 1ra. calidad. Importaciones directas, ventas por mayor.
ABYCO Tel. 24082. Pronto Edificio "Alborada" piso 11 (Padrón 2080011933-3)

Tasa Informa

A sus abonados del Edificio Paraiso y la zona de Obrajes, cuyos números telefónicos empiezan con 2 y 4.

Que: la interrupción del Servicio Teléfonico por el día de ayer y de hoy se debe a fallas en el cable primario de alimentación a estos sectores, el mismo que esta siendo reemplazado por otro en la extensión dañada.

Rogamos su comprensión

DEPARTAMENTO DE RELACIONES PUBLICAS

Ministerio de Industria Comercio y Turismo
A los Importadores

Se recuerda a las empresas industriales y comerciales, que para la importación de productos sujetos al Registro de Licencia Previa, esta debe ser tramitada y obtenida con anterioridad al embarque de las mercaderias en el país de procedencia, conforme indica el Art. 14 de las disposiciones generales del arancel de importaciones, a fin de evitar los perjuicios que puedan derivar para ellas, si la licencia previa no es autorizada, en cuyo caso, es obligatoria la reexportación de la mercadería en cuestión.

La Paz, 22 de abril de 1977

RELACIONES PUBLI CAS

Servicio Geológico de Bolivia

Requiere los Servicios Profesionales de:

- 1 Auditor Financiero, con experiencia en Auditoría Operativa.
- 1 Economista, con experiencia en Evaluación de Proyectos.

Presentar Curriculum Vitae y pretensiones salariales en la Calle Federico Zuazo N°. 1673 Esq. Reyes Ortiz, GEOBOL (Sección Personal) hasta el día Miércoles 4 de Mayo de 1977.

La Paz, Abril 27, 1977

LA DIRECCION

Aviso de Remate

Se pone en conocimiento del público en general, que el Servicio Geológico de Bolivia GEOBOL, de acuerdo a Resolución Ministerial N°. 000151 de fecha 17 de septiembre de 1976 del Ministerio de Minería y Metalurgia y con la autorización de la Dirección General de Control de Bienes del Estado de la Contraloría General de la República, procederá al remate en subasta pública un lote de muebles con la rebaja de la primera décima de su base, de acuerdo al siguiente detalle:

Lote	Cantidad	Unidad	DESCRIPCION	Base con rebaja
1	1	Pieza	Mesa madera dibujo graduable; 1.51x1.00xo.04 m. SG-42-34	$b. 700.--
2	1	Pieza	Escritorio madera, 7 cajones; 1.41xo.77xo.80m. SG-45-98	$b. 900.--
3	1	Pieza	Escritorio madera, 7 cajones; 1.42xo.77xo.80 m. SG-45-109	$b. 810.--
4	1	Pieza	Escritorio madera, 7 cajones; 1.52xo.82xo.80 m. SG-44-64	$b. 900.--
5	1	Pieza	Escritorio madera, 7 cajones; 1.51xo.80xo.80 m. SG-44-56	$b. 900.--
6	1	Pieza	Escritorio madera, 7 cajones; 1.51xo.82xo.80 m, SG-44-60	$b. 900.--
7	1	Pieza	Escritorio madera, 7 cajones; 1.52xo.83xxo.73m. SG-45.93	$b. 900.--
8	1	Pieza	Escritorio madera, 7 cajones; 1.39x0.70x0.76 m. SG-45.87	$b. 900.--
9	1	Pieza	Escritorio madera, 7 cajones; 1.50xo.80xo.80 m. SG-46-111	$b. 900.--
10	2	Piezas	Taburetes giratorios madera cuerina ; SG-42-38, SG-42-37	$b. 200.--
11	6	Piezas	Sillas de madera-cuerina; SG-42-39, SG-44-63, SG-41-25, SG-44-65 ; SG 45-68; SG-46-112 rota	$b. 333.--
			TOTAL	$b. 8.343.--

El acto de remate se efectuará el dia viernes 29 del presente mes a horas 10.oo a.m. en la Posta de El Alto frente a la gasolinera, de YPFB al lado de BAMIN donde los interesados podrán observar las condiciones de los referidos muebles, todos los dias de 14:oo a 15:30 p.m. Ref: Teléfono 59441.

Los interesados en el remate deberán depositar el 10% de la base de acuerdo a disposiciones legales vigentes, pudiendo hacerlo en el momento de la subasta.

La Paz, 15 de abril de 1977

SERVICIO GEOLOGICO DE BOLIVIA

Ing. Alvaro Fernández Castro — DIRECTOR

Lic. Rubén Moreno Belmonte — JEFE DE FINANZAS

CONTRALORIA GENERAL DE LA REPUBLICA

Corsino Baptista Leyes, Director General de Control de Bienes del Estado

Dr. Alfredo Benitez Sub Contralor General de la República

JUSTO Y FRANCO

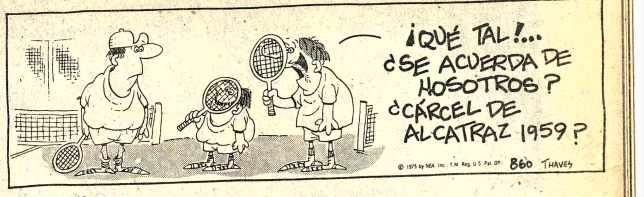

DON FULGENCIO

DOÑA RAMONA

BOMBOLO

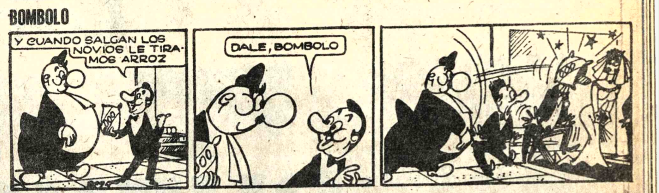

FALLUTELLI

FULMINE

POCHITA MORFONI

ABUELO

GRACIELITA

EL DETALLE QUE FALTABA

AEROLINEAS ARGENTINAS

Le ofrece

BUENOS AIRES MAS VECES POR SEMANA

DESDE LA PAZ

MIERCOLES
VUELO DIRECTO A Hs... **11,30**

VIERNES
VUELO DIRECTO A Hs... **11,30**

DOMINGO
VUELO DIRECTO A Hs.. **13,00**

DESDE SANTA CRUZ

MARTES A Hs... **12,10**
SALTA- CORDOBA- BUENOS AIRES (Aeroparque)

JUEVES A Hs.... **11,30**
SALTA BUENOS AIRES (Aeroparque)

DOMINGO A Hs... **11,30**
SALTA- BUENOS AIRES (Aeroparque)

CONSULTE A SU AGENTE DE VIAJES I A T A

AEROLINEAS ARGENTINAS

Av. MARISCAL SANTA CRUZ ESQ. ALMT. GRAU
TEL 51711- 50792
LA PAZ

CHUQUISACA 132 TEL. 27799
SANTA CRUZ

Cía. Boliviana de Publicidad

NJE CAMPERO Tel. 23333

inée, Tanda y Noche-LA VI-
SIGUE IGUAL. Noticiero
DO Español Nº 149 Todo
lico. Matinée 9.50, Tanda y
he 11.50.

E JULIO Tel. 52119

inée, Tanda y Noche
ILIA EN LAS TINIEBLAS.
yores 18 años). Matinée
9.50, Tanda y Noche 9.50.
0.

6 DE AGOSTO Tel. 23829

Matinée Hs. 15.45, Tanda 18.45, Noche 21.45 ROMANCE POPULAR (Ma. 21 años). Actualidades Mundiales Nº 14. Matinée Platea 7.50, 9.50, Tanda y Noche Platea 9.50, Mezzanine 11.50.

TESLA Tel. 53803

Matinée, Tanda y Noche FASE IV DESTRUCCION. (Censura todo público). Además el noticiero EL MUNDO AL INSTANTE. Matinée, Tanda y Noche 7.50, 6.50.

UNIVERSO Tel. 42660

Matinée, Tanda y Noche LA PROFECIA (18 años). Matinée

HOY CINES TV

Mezzanine 14.00, Platea 12.00, Tanda y Noche Mezzanine 16.00, Platea 14.00

MONUMENTAL ROBY Tel. 62133

Matinée, Tanda y Noche estreno SIMBAD Y LA PRINCESA (T.P.). Matinée Platea 7.50, Galería 5.00, Tanda y Noche Platea 9.50, Galería 5.50.

PARIS Tel. 29704

Matinée, Tanda y Noche TODOS LOS PECADOS DEL MUNDO (18 años) Matinée, Tanda y Noche 7.50.

AVENIDA

Matinée, Tanda y Noche BELLA DE DIA. Censura 21 años. Matinée 7.50, 9.50, Tanda y Noche 9.50, 11.50.

BOLIVAR

Matinée, Tanda y Noche RELATO SANGRIENTO Censura 14 años. Matinée, Tanda y Noche 7.50.

SCALA Tel. 23535

Matinée, Tanda y Noche EL CANTO CUENTA SU HISTORIA T. público. Matinée 7.50, 9.50, Tanda y Noche 9.50, 11.50.

NOBEL

Matinée, Tanda y Noche LA BIBLIA. Matinée 2.30, Tanda 6.00, Noche 9.00 Matinée, Tanda y Noche 9.00

EBRO Tel. 42939

Matinée , Tanda dobles LA MUÑECA MORTAL y LA CRUZ Y LA NAVAJA. Noche LA CRUZ Y LA NAVAJA. Matinée 5.50, 4.00, Tanda y Noche 6.50, 5.00

MEXICO

Matinée, Tanda dobles DE SANGRE CHICANA y EL INVESTIGADOR CAPULINA. Noche EL INVESTIGADOR CAPULINA. Matinée 7.50, 4.50, Tanda y Noche 8.00, 5.00

ABAROA Tel. 50252

Matinée doble ANDREA (T.P.), y YO SOY CAMPEON, DEL KUN FU (14 años) Tanda doble ANDREA y RIO DE LA MUERTE . RIO DEL AMOR. (21 años). Noche RIO DE LA MUERTE , RIO DEL AMOR, Noticiario de Actualidad y Cortos. Matinée 5.50, 4.00, Tanda y Noche 6.00, 4.50.

MURILLO Tel. 52647

Matinée, Tanda doble EL SOL ROJO 14 años y LA SUPER SUPER AVENTURA T.P. Noche EL SOL ROJO y ESPIEJO DE ALEMANIA. Matinée 5.50, 4.00, Tanda y Noche 6.00, 4.50.

ROXY

Matinée, Tanda dobles GUARDIANES ASESINOS y SUPERVIVIENTES DE LOS ANDES (14 años). Noche GUARDIANES ASESINOS y MUNDO AL INSTANTE. Matinée 5.50, Tanda y Noche 6.00

ESMERALDA Tel. 52454

Matinée, Tanda dobles LOS CUERVOS CABARAN TU FOSA y EL KARATISTA DE LA CURVA DEL TIGRE. Noche ACTUALIDADES FRANCESAS Nº 9 y FEMENINO. May. 21 años. Matinée 5.50, Tanda y Noche 6.00

VARIEDADES Tel. 24071

Matinée doble PETETE Y TRAPITO y QUE ASI SEA TRINITY. Tanda doble QUE ASI SEA TRINITY y TODOS BUSCAN AMOR (Censura 21 años). Noche TODOS BUSCAN AMOR. (Censura 21 años). y PROGRAMA DE CORTOS. Matinée 5.50, 4.00, Tanda y Noche 6.00, 4.50.

ILLIMANI Tel. 42755

Matinée doble ANITA DE MONTEMAR y SUPERZAN EL INVENCIBLE. Tanda Noche doble SUPERZAN EL INVENCIBLE y EL JARDIN DE LA TIA ISABEL. Matinée 3.50, Tanda y Noche 4.50.

CENTER Tel. 22026

Matinée doble DOS TITANES CONTRA EL DRAGON SANGRIENTO y LA BOXEADORA DE FALI. Tanda doble DOS TITANES CONTRA EL DRAGON SANGRIENTO y DENTISTA EN LA CAMA. Noche EL DENTISTA EN LA CAMA. (Censura 21 años). Matinée 6.00, 4.00, Tanda y Noche 6.00, 4.50.

IMPERIO Tel. 40451

Matinée, Tanda dobles TARZAN EN EL TESORO DE LAS ESMERALDAS y LA BATALLA DE OKINAWA. Noche dobles 21 años. TARZAN EN EL TESORO DE LAS ESMERALDAS y EL AMOR. Matinée 5.50, 4.00, Tanda y Noche 6.00, 4.50.

MAÑANA Estreno CINE TESLA
LA UNICA QUE LE BRINDA COMODIDAD Y CALEFACCION
ESTE HOMBRE COMETIO UN ERROR.... ahora la organización lo corrige!!
BUD SPENCER El astro de "TRINITY" quiere matar!
TURIN NEGRO
mayores de 18 años
con NICOLA DI BARI
Un film de CARLO LIZZANI - Technicolor

LA VIOLACION...¡UNICA DIFERENCIA ENTRE UNA MODELO Y UNA ASESINA!
Violación (LIPSTICK)
Mayores de 21 años

PANTUR el mundo en sus manos
¿VIAJA?
LE ESPERAMOS EN AV. 16 DE JULIO 1551 TEL. 23147

¡OLE!...AHORA LOS LOCOS EN
SANTA CRUZ DE LA SIERRA !!!
con toros que se mueren...
..pero de risa
Traviesos...
Tramposos...
Joviales...
LOS HNOS. CHARLES
LOS LOQUITOS VAN A TOREAR A ESPAÑA
CHRISTIAN FECHNER presente
UN FILM DE JEAN GIRAULT
ECRIT PAR JACQUES VILFRID
en alocado color - Apta para todo loco... perdón, público
HOY Estreno CINE SANTA CRUZ

AVENTURA DE AVENTURAS
SIMBAD Lucha contra el: CICLOPE antropófago
PAJARO ROC de dos cabezas
DRAGON lanza llamas
ESQUELETO VIVO
Color
KERWIN MATHEWS
KATHRYN GRANT
DYNAMATION
lo fantástico hecho real. Lo legendario hecho viviente
TODO PUBLICO
TECHNICOLOR
SIMBAD Y LA PRINCESA
HOY MONUMENTAL ROBY

Nacional impugnará resultado del partido Internacional - Corinthians

RIO DE JANEIRO, 28 (LATIN).- La Federación de Fútbol del estado de Río Grande do Sul afirmó hoy que será la Confederación Sudamericana de Fútbol (C.S.F.) la que deberá pronunciarse sobre la impugnación del partido entre Internacional y Corinthians, por el grupo 3 de la Copa Libertadores de América.

Por su parte, el vicepresidente del Club Internacional, Arthur Dallegrave, dijo desconocer cualquier irregularidad que hubiera cometido su equipo en el partido en que derrotó 1-0 a Corinthians el domingo en Porto Alegre.

Entre tanto, el Jefe del Departamento Jurídico de la Confederación Brasileña de Deportes (C.B.D.) Mozart Giorgio, declaró a Latin que si Internacional hizo actuar a jugadores suspendidos "automáticamente perdió los puntos".

Nacional, subcampeón ecuatoriano, anunció hoy que impugnará el resultado del partido entre Internacional y Corinthians, porque el campeón brasileño hizo actuar a dos jugadores que estaban suspendidos.

Los dos equipos brasileños, junto a Nacional y Deportivo Cuenca de Ecuador, integran el grupo tres de la Copa Libertadores de América. De ahí el interés de Nacional en el partido entre los representantes brasileño.

En un intento por conocer las consecuencias de la denuncia de Nacional, Latín se puso hoy en contacto telefónico con los dirigentes de Internacional y de la Federación de Fútbol de Río Grande do Sul, conocida como "gaucha".

Los dirigentes de ambas entidades expresaron que aún no habían recibido ninguna información oficial ni extraoficial sobre la suspensión de los jugadores de Internacional expulsados del partido que éste equipo ganó al Cuenca, en Ecuador, el 10 de este mes.

Dellagrave manifestó que los jugadores expulsados en esa ocasión, Escurinho y Batista, no jugaron el 13 de abril contra Nacional de Quito, cumpliendo así con la disposición de la Confederación Sudamericana, de automática suspensión de un encuentro para los expulsados.

Negó saber que sus jugadores hubiesen sido sancionados por más de un partido, igual opinión tuvo el presidente del Tribunal Jurídico de la Federación "gaucha", Aymoré Rodrigues, quien dijo a Latín que "hasta este momento no recibimos ninguna comunicación sobre las anciones".

Las deciaraciones de Giorgio que daban como legítima la reclamación de Nacional de Ecuador, tomaron nuevo giro cuando otro directivo de la CBD, declaró a Latín que recién el lunes ese organismo recibió la comunicación de la Confederación Sudamericana.

CARLOS BILARDO.- Entrenador argentino del Deportivo Cali, que llegará el domingo. También es profesional médico. Practica la "escuela" de Zubeldía, aquella que se hizo famosa en Estudiantes de la Plata.

Argentina y los EE.UU. juegan por Copa Davis

BUENOS AIRES, 28 (LATIN).- Argentina y Estados Unidos iniciarán mañana aquí la disputa de la final americana de la Copa Davis de tenis, con los partidos de individuales entre Ricardo Cano-Dick Stockton y Guillermo Vilas-Brian Gottfried, estos últimos considerados como los jugadores número uno de sus respectivos equipos.

Los encuentros se jugarán en el "Buenos Aires Lawn Tenis", con capacidad para 5.000 espectadores, aguardándose un lleno completo para los tres días de duración de la serie.

La serie se iniciará mañana a las 10:30 hora local (13:30 GMT) con el partido entre Ricardo Cano y Dick Stockton, y proseguirá luego con el duelo Vilas-Gottfried, rivales que se han enfrentado en nueve ocasiones , con cinco triunfos para el argentino y cuatro para el estadounidense.

El sábado se jugará el encuentro de dobles y el domingo los restantes cotejos de individuales, alternándose los rivales de mañana.

Argentina llegó a la final americana de la Copa Davis tras haber superado a Chile 4-1 en la definición de la zona sudamericana, luego de eliminar a Ecuador y Brasil.

Estados Unidos, por su parte, ganó la sección norte al derrotar en la final a Sudáfrica por 4 a 1, después de eliminar a Venezuela y México.

Las posibilidades argentinas están depositadas nuevamente en su raqueta número uno , Guillermo Vilas, quien demostró estar en excelentes formas al ganar la semana pasada un torneo internacional en Virginia Beach, superando en la final al rumano Ilie Nastase.

Los comentaristas especializados locales estiman que de mantener Vilas su rendimiento, Argentina podría tener dos puntos asegurados y el tercero tendrá que conseguirlo Ricardo Cano, número 2 del ranking nacional.

Cano ya asumió esa responsabilidad en la final contra Chile, logrando imponerse en los partidos individuales sobre Jaime Fillol y Patricio Cornejo y evidenciando un notable progreso en su juego.

En el encuentro de dobles, las mejores posibilidades están de parte de Estados Unidos, que presentará a la pareja integrada por Fred MacNair y Sherwood Stewart, ganadores del torneo de maestros de Houston, en diciembre del año pasado.

Argentina opondrá a Guillermo Vilas-Elió Alvarez, pero su rendimiento demostrado hasta ahora hace muy difícil pronosticar un triunfo del equipo sudamericano.

Jorge Recalde y Adriata llegan hoy a Cochabamba

COCHABAMBA, 28, (PRESENCIA).- Aumentó el número de inscritos para el Gran Premio Manaco de automovilismo que se realizará el domingo en el Autódromo Bolivia.

MAS INSCRITOS

Los hermanos Mario y Jorge Veintemillas se inscribieron ayer y hoy lo hizo Oscar Crespo. También se inscribió Alfredo Mendoza que viene de Montero. Hugo Alvarado, Marco Antonio Burgoa y René Ferrufino. Otro de los inscritos fue Armando Luizaga que correrá con un automóvil Datsun.

INTENSO TRABAJO

Las brigadas de la Municipalidad de Cochabamba están trabajando con marcada celeridad en el Autódromo para que este no presente problemas, en las próximas horas se realizará una inspección con personeros del Automóvil Club Boliviano que llegarán a esta ciudad para controlar la competencia.

PILOTOS ARGENTINOS

Para mañana se anunció la llegada de varios pilotos citándose entre ellos a Jorge Recalde y Armando Adriata que correrán en coches Fiat. También se espera a Dieter Hubner y al brillante piloto orureño René Rocha.

TRANSMISIONES

Varias emisoras del interior anunciaron su llegada a Cochabamba para transmitir el Gran Premio Manaco de Santa Cruz se dijo que Radio Marítima hará cadena con Centro de Cochabamba.

Segundos Juegos del Club Popular comienzan

Mañana se iniciará los Segundos Juegos Deportivos "Popular 77", organizados por el Club Deportivo Popular del Banco del mismo nombre. La competencia se iniciará en el Complejo Achumani de acuerdo al siguiente programa:

ABRIL, SABADO 30.- Hrs. 9.00 Desfile inaugural, y juramento al deportista a cargo del Sr. Walter Saavedra. Hrs. 9.30 Fútbol (eliminación) Complejo de Achumani "The Strongest". Hrs. 13.00 Almuerzo de camaradería, en el Club Naviana, Obrajes. Hrs. 15.00 Basketbol. Cancha "The Strongest" Achumani. Hrs. 19.00 Fulbito, cancha YMCA, frente a UMSA. Hrs. 21.00 Baile.

MAYO, DOMINGO 1ro.- Hrs. 9.00 Fútbol (finales). Hrs. 14.00 Pelota paleta, cancha Asoc. Deptal. Miraflores, Plaza Baden Powell Hrs. 19.30 Recepción social, entrega de premios. Local: Círculo Italiano Av. 6 de Agosto 2563.

Sánchez Bustamante se impuso a Chevalière en torneo de Volibol

Daniel Sánchez Bustamante se impuso a Chevalière 2-1, en la jornada final del Torneo Intercolegial de Volibol femenino ciclo medio. La fecha se cumplió en la cancha "B" del Colíseo Cerrado.

Daniel Sánchez superó a Chevaliere por 10-15; 15-10 y 18-16.

Mariscal Braun en cotejo de fondo , superó a Franz Tamayo 2-0, con los parciales de 15-9 y 15-11.

Esta tarde en la fecha final Chevalière jugará con Mariscal Braun y Daniel Sánchez Bustamante enfrentará a Franz Tamayo.

POSICIONES

Cumplida la jornada de ayer, las posiciones son las siguientes :

Primera Categoría, Varones: Franz Tamayo con 8 puntos; Bolivar con 7 puntos. Segunda Categoría: Pabón con 10 puntos. Loyola con 9 puntos. Serie "B", Varones: Instituto Americano con 12 puntos . San Calixto con 11 puntos. Serie "C" : Hugo Dávila con 10 puntos. 2º La Salle con 9 puntos.

CICLO INTERMEDIO

La competencia de Volibol reservada para el ciclo intermedio se iniciará la próxima semana. Ayer fue cerrado el período de inscripciones en las oficinas de la Dirección Nacional de Educación Física Escolar.

Música culta en CRISTAL
Hs. 21.30
-Conciertos grosos, Op. 6 Handel
- Rapsodia Alfven
- Finlandia Sibelius
- Concierto para violín y Orq. Nº 4 en Re menor - Paganini
Venga al mundo de Marlboro

ATENCION SANTA CRUZ DE LA SIERRA ATENCION
LA INMORTAL HISTORIA DE AMOR QUE CAUTIVO A VARIAS GENERACIONES...
LA PELICULA MAS ACLAMADA..MAS PREMIADA.. MAS AMADA POR TODOS LOS PUBLICOS...
CLARK GABLE Leslie Howard ● VIVIEN LEIGHT Olivia de Havilland
"LO QUE EL VIENTO SE LLEVO"
Ganadora de 10 OSCAR
Dirigida por VICTOR FLEMING
- MARAVILLOSOS COLORES -
MAÑANA GIGANTE ESTRENO CINE CAMBA'O

MATE MATICAS
NEURO VIMIN
INTI
NEUROTONICO
Y RECONSTITUYENTE
BIOLOGICO

PRESENCIA
Deportes
La Paz, Bolivia, viernes 29 de abril de 1977

este bebé usa
NENE-DENT
Para la dentición del bebé

Vergonzosos hechos en Coliseo deportivo

Después del cotejo de básquet jugado el miércoles por la noche entre los quintetos de Mariscal Santa Cruz e Ingavi, se registraron vergonzosos incidentes protagonizados por cadetes del Colegio Militar, que con uniforme invadieron el campo de juego para rodearlo y luego atacar a los integrantes de la mesa de control. Otros desafiaron al público. En los pasillos golpearon a muchos jóvenes hinchas de Ingavi, generando lamentable espectáculo.

Creemos que el deporte es la escuela de la hidalguía y de la caballerosidad, por cuanto no siempre se puede ganar y es necesario que los perdedores sepan hacer honor a su condición de tales. Lamentablemente la presencia de equipos militares y policiales, está ocasionando una serie de problemas, especialmente en la Asociación de Básquet. La mencionada Asociación tendrá que tomar cartas en el asunto para poner coto de una vez por todas a esta especie de barbarie deportiva. De lo contrario sería preferible que este tipo de torneos queden suspendidos hasta que los protagonistas aprendan a comportarse.

Avanzan obras de pista del Estadio

Inspeccionaron escenarios

Una gran parte de la pista atlética del estadio "Hernando Siles" de esta capital se encuentra virtualmente concluida de acuerdo a una nueva inspección que ayer efectuaron personeros del Comité Organizador de los Bolivarianos

Se concluyó con la colocación del parante de la mencionada pista habiéndose tendido ya el hormigón armado alrededor de la misma para luego habilitarse el contrapiso de tartán.

En el sector del nivel 2,60 del lado oeste se dan mayores impulsos a los trabajos para lograr su pronta conclusión.

La comisión inspeccionadora del Comité Organizador de los Juegos Bolivarianos luego del recorrido general realizado ayer por los diferentes campos deportivos dio a conocer el siguiente informe:

GIMNASIO EN IRPAVI.- El gimnasio que se construye en el Colegio Militar se encuentra en una etapa muy avanzada de ejecución. Se está continuando con los trabajos en el muro norte donde queda el depósito. En la cancha se está colocando el parquet como también en el resto de los pisos. Se encara la fase de terminación de los sistemas sanitarios.

VILLA BOLIVARIANA.- La Compañía Boliviana de Energía Eléctrica, de acuerdo con el Departamento Técnico del Comité, está colocando la respectiva alimentación para el tendido de cables y corriente eléctrica.

Asimismo, se constató que los bloques terminados de la Villa, se está procediendo a la instalación de la energía eléctrica que se terminará hasta mediados de la próxima semana.

Boca derrotó a Defensor por 2-0

BUENOS AIRES, ABR.28 (AFP) - El campeón argentino de fútbol Boca se ubicó esta noche a un paso de clasificarse semifinalista de la décimooctava edición de la Copa Libertadores, al derrotar por el grupo uno, a Defensor de Uruguay, por dos goles a cero.

Los goles fueron conquistados por el zaguero Mouzo, de penal, a los once minutos de la primera etapa y por el puntero izquierdo Felman, con un espectacular remate de media vuelta a los 15 del complemento.

Boca se adueñó rápidamente del centro del campo y por eso no extrañó que al cumplirse un cuarto de hora de juego, estuviera en ventaja, aunque de todos modos quedó la duda acerca de si la jugada en que el defensor oriental Arispe, ensayó un enérgico cruce a la carga de Felman, fue penal.

Desde la TRIBUNA

Por: Tito de La Viña

EL CASO DEL TECNICO

Mientras el seleccionado del Perú ha ratificado como t
nico a Marcos Calderón, y Brasil sigue depositando su confi
za en Claudio Coutinho, en Bolivia se ha optado por una polí
de rumores en torno a la designación del técnico de la selec
nacional.

En lugar de confirmar simplemente a Wilfredo Camac
se pone en duda su ratificación y se echa por la borda tod
trabajo cumplido en oportunidad de las eliminatorias, con
campaña que es de las mejores en el historial futbolístico
país. Una columna de un matutino colega ha afirmado
inclusive Camacho no habría sido aún pagado por lo he
durante las eliminatorias, lo que vendría a confirmar aqu
de que para estar bien pagado y bien tratado, el técnico tie
que ser extranjero. Es la única manera de que los dirigen
puedan tener un trato exento de problemas.

En un anterior comentario habíamos manifestado nuest
temores en torno a un posible cambio de entrenador,
varias circunstancias. Primero, que no es posible por sen
de consecuencia que un técnico que ha llevado a la selecci
la segunda fase del Mundial, sea despedido sin mayores
plicaciones. Segundo: porque el cambio de técnico implica
comenzar de cero, con todos los problemas que ello implica
que el nuevo técnico implantará nueva fisonomía, una nu
manera de trato a los jugadores, y una serie de detalles. T
cero; porque el tiempo que queda para el triangular es p
mente escaso, y no nos podemos dar el lujo de comenzar de
cero y con los riesgos que significa un nuevo técnico, sobre t
si es extranjero, con desconocimiento del medio y sin
sibilidades de adaptación. En el caso de Virba, sabemos qu
técnico alemán tiene problemas por lo menos con cinco
gadores de Bolivar, integrantes de la selección nacional.
olvidemos que Virba fue el causante de un serio fracturamie
en el primer equipo celeste cuando ejercía la dirección téc
¿Se quiere que ello vuelva a ocurrir, esta vez con la selecció

Lo cierto es que por cambiar, por el hecho de renovar,
pretender hacer ver que se trabaja con ideas nuevas, se cor
riesgos, y en este caso serán riesgos realmente graves,
bien podrían dar lugar a que el rendimiento del equipo no
óptimo en la parte anímica, que fue la parte fundamental d
campaña de la primera fase de las eliminatorias.

Todo eso tendrá que ser debidamente analizado para
de una vez por todas se obre con cautela y midiendo las c
secuencias. Además, la Federación de Fútbol deberá acla
finalmente si los jugadores de la selección fueron pagados e
totalidad, lo mismo que el técnico.

JURANDO A LA PRESIDENCIA DE STRONGEST.- La fotografía muestra el preciso instante en que Rafael Mendoza, jura a la presidencia del club The Strongest ante el titular de la AFLP, José Laquis Chequer. La posesión se realizó anoche en la sede "atigrada" ante lleno completo.

Rafael Mendoza asumió presidencia "atigrada"

Demandando la cooperación de los integrantes de la familia "atigrada" a objeto de realizar exitosa gestión Rafael Mendoza Castellón, asumió anoche la presidencia del club The Strongest por el período 1977-78.

Visiblemente emocionado y luciendo los distintivos que lo acreditan como titular de la entidad, Mendoza esbozó a grandes rasgos la labor que al frente de su entidad pretende realizar a partir de la fecha.

Dijo entre otras cosas que no se tiene trazado un plan específico de trabajo pero que está seguro que sobrepasará todo pronóstico para regocijo de los adictos a la institución y de la misma ciudad de La Paz.

Una vez más, Mendoza, hizo hincapié en que sus esfuerzos, así como los de su directiva, se volcarán en lograr una total realización del Complejo Deportivo de Achumani, obra que ya se tornó realidad luego de tanta espera.

El flamante titular de Strongest manifestó que para conformar a su directorio invitó a personas de experiencia, equidad y de prestigio con la sola meta de lograr mejores días para el club.

El titular de la Asociación de Fútbol de La Paz, José Laquis Chequer, fue el encargado de ministrar posesión a Mendoza Castellón, este último a su vez posesionó al resto de sus colaboradores.

INFORME DE ANDREW

Por su parte el hasta ayer presidente de Strongest, José María Andrew, realizó un detallado informe en torno a la labor que le cupo desempeñar en las dos últimas gestiones. A tiempo de agradecer la cooperación de sus acompañantes formuló los mejores votos para que el nuevo presidente realice una labor llena de éxitos y nuevos logros para el club.

Andrew, dijo que el balance de la gestión recién podrá ser conocido en los próximos días agregando que deja a la institución saneada en el campo económico.

"U" de Chile juega hoy con el Olimpia

ASUNCION, 28 (LATIN)-- Los equipos de fútbol Olimpia de Paraguay, Universidad de Chile se enfrentarán mañana aquí en un partido de vital importancia para el visitante en sus aspiraciones de clasificarse semifinalista en el grupo 4 de la Copa Libertadores de América.

El cotejo se iniciará a las 21.00 hora local (01.00 GMT) y se jugará en el Estadio "Manuel Ferreira" del Club Olimpia.

Atrasaron un día largada de G. Premio

En un día más se atrasó la largada del Gran Premio Nacional de Automovilismo "Presidente Hugo Banzer Suárez". Ahora será el 21 de Agosto.

El evento nacional contará esta vez con la participación de varios pilotos de Argentina y Perú. De acuerdo a los informes recibidos en la Comisión Deportiva Nacional, son varios los pilotos de esos países que han solicitado informes sobre el mencionado evento.

BOLIVIA-Perú-Brasil:

Este fin de semana se aprobarán fechas y sede para el triangular

RIO DE JANEIRO, 28 (AFP)-- BOLIVIA, Brasil y Perú decidirán aquí el próximo sábado o domingo las fechas y el local del torneo triangular que apuntará los dos representantes sudamericanos en el mundial de fútbol de Argentina , se informó hoy.

Un portavoz de la Confederación Brasileña de Deportes (CBD) dijo que el presidente de la Federación Boliviana , Mauro Cuellar, aceptó la invitación de su colega brasileño, Heleno Núñez, para participar de un encuentro aquí en Río de Janeiro, este próximo fin de semana para decidirse este asunto.

El vocero añadió que la CBD espera aún hoy una respuesta de la federación peruana.

La CBD quiere organizar y patrocinar este torneo triangular aquí en Río de Janeiro. BOLIVIA, con todo , se muestra contraria a esta pretensión. Perú, según el vocero de la CBD parece dispuesto a aceptar la propuesta brasileña.

De no lograrse un acuerdo, la CBD no aceptará ninguna propuesta que BOLIVIA y Perú propongan al congreso de la Confederación Sudamericana de Fútbol (CSF) a realizarse los días 27 y 28 de mayo próximo.

Así la definición de las fechas y local será hecha por la "FIFA", pero la CBD exigirá que el torneo sea realizado en una ciudad situada a nivel del mar.

Sudamericano de fútbol:

Se iniciará el sábado la rueda de finalistas

CARACAS, 28 (LATIN)-- Brasil, actual campeón y Paraguay inaugurarán aquí el sábado la ronda final del torneo sudamericano juvenil de fútbol que clasificará tres equipos para el certamen mundial de esta categoría a jugarse en junio en Túnez.

El cotejo está previsto para las 20:00 hora local (24:00 GMT), en el estadio "Nacional" como preliminar del partido que dos horas más tarde disputarán las selecciones de Uruguay actual subcampeón , y Chile.

Los cuatro finalistas eran esperados hoy en esta capital tras completarse ayer los partidos en las subsedes en que se dividieron las etapas de clasificación, en las ciudades de Mérida y Valencia.

Los brasileños ganadores de la serie de Mérida, recibieron amplios elogios de la crítica local por la vistosidad de su juego y la facilidad con que dieron cuenta de sus adversarios , el último de los cuales , Chile, cayó ayer por 4-1.

Los comentaristas se inclinan a señalar a Uruguay, con fuerza y velocidad ofensiva al tiempo que una cerrada defensa, como el principal rival de los brasileños con el cual jugarán el martes, en la segunda fecha del certamen.

Ese mismo día realizará su segunda presentación Paraguay considerado la sorpresa del certamen, enfrentando a los chilenos, a quién la mayoría califica como el conjunto más débil de los cuatro finalistas.

Los paraguayos ganaron invictos la serie de Valencia tras vencer sucesivamente a Argentina, Perú y Venezuela y empatar sin goles ante los uruguayos, que ocuparon el segundo lugar del grupo.

Los chilenos en cambio tuvieron mayor facilidad para avanzar a la final para lo cual sólo necesitaron vencer a BOLIVIA, un conjunto con escasos recursos y a Colombia, el único rival de relativa importancia que se les cruzó en el camino.

La última fecha del certamen, según el calendario elaborado de antemano por el Comité Organizador, enfrentará el viernes a primera hora a Uruguay y Paraguay, mientras que se cerrará el torneo con el encuentro entre Brasil y Chile.

pollos campeones con Nutrinal
ALIMENTO BALANCEADO
LA PAZ: TEL. 25696 COCHABAMBA: TEL. 21389
SANTA CRUZ: TEL. 28572

GIMNASIO "YORK"
DAMAS
VARONES
NIÑOS
Equipo único
Amplias instalaciones
Comercial 1787 - Calle - Tel. 41261

DACTILOGRAFIA BILINGUE E IBM
CURSOS DE DOS MESES: DIGITACION 100% AL TACTO - PRECISION - VELOCIDAD (en ambos idiomas) -- DACTILOGRAFIA ELECTRICA - CARTAS COMERCIALES EN MATERIAL DE OFICINA -- CERTIFICADOS DE EFICIENCIA --
SOUTH AMERICAN SCHOOLS —— ASPIAZU 581

La mejor forma de volar a Europa, Norteamérica y Chile es con el DC-10

Vuelos directos; cine a bordo; ambiente de completo silencio; música estereofónica; servicio Lufthansa.
Regulaciones I.A.T.A establecen USD. 2,50 por uso de auriculares.

Abril 1975 - Abril 1977
Dos años ofreciendo la calidad y eficiencia que nos caracteriza.

Lufthansa